明治卅九年十月廿四日第三種郵便物認可 郵政局掛號認爲新聞紙類　康德二年十一月十八日　THE SHENG CHING SHIH PAO　(日刊)　星期一　第九千二百四十二號　(一)

盛京時報

陰曆乙亥十月廿三日
昭和十年十一月十八日
西曆一千九百卅五年

本報價目本埠每月一圓二角(國幣) 外埠郵費在內每月一圓四角(國幣) 零售每份五分(國幣)
廣告刊費五號字每行十三字一日二圓(國幣) 長期另議

發行人 染谷保藏
編輯人 菊池貞二
印刷人 東光明
發行所 奉天隅田町九番地 盛京時報社
電話 營業部(日二)○一二二番 營業部(滿)四一六八號 編輯部(日)三二八二番 振替口座奉天一一三○番
各埠支社 新京八島通一三三 哈爾濱埠頭區經緯街二 大連柴町二番地 錦州 大阪北區堂島濱通一

華北三省聯盟問題

宋蕭秦三首領徹夜密議 決定最後態度

【北平十六日電】宋哲元、蕭振瀛、秦德純等首腦部要人、由十五日夜至今早在宋哲元私宅實行密議、始決定最後的態度、而山東之韓復榘氏、亦成立完全諒解、至華北三省聯盟之自治確保運動、益入於本格的舞台、情勢之急待展開、甚堪注目云、

五全大會 二次大會 報告並討論

【南京十六日電】五全大會今日上午九時、在中央黨部大會會場、舉行第二次會議、出席中委蔣中正、蔡元培、何應欽、林森、劉蘆隱、劉紀文、鄒魯、陳立夫、除果夫、程潛、閻錫山等、及出席代表楊德昭、子舉忠、楊虎城、熊式輝等共四百六十三人、列席中委陳調元、林雲陔、黃旭初、陳布雷等、及列席代表王士杰、何柱國等計一百四十二人、主席張繼、秘書長葉楚傖、

報告事項

(一)宣讀第一次大會記錄、
(二)秘書處報告文件、
(三)主席團報告、
(四)政治報告、
(五)軍事報告、

討論事項

(一)提案審委會黨務組審查報告(第一號)、大會交下關于黨務提案、經開會審查各案、均經審查完竣、僅將審查意見、分別報告如左、是否有當敬請公決、

一、統一本黨理論擴大本黨宣傳案、審查意見、本案原則已予通過、交主管部參考、

二、開放新聞恢復言論自由案、審查意見、交第五屆中央執行委員會以後、對宣傳方法力取改善、重新擬取締辦理新聞辦法、並對審查新聞記者資格案、審查意見、關於新聞記者資格之限制、與報社及通訊社基金、非常重要、備交主管機關、在審定法規注意、大會對審查意見、有無異議、決議通過、

(二)提案審查委員全政治組審查報告(第一號)、奉交各提案、已于十五日開會審查、現已報告、結果如左、

一、國民大會代表之選舉、應採職業代表制案、擬交本屆中央執行委員會辦理、

二、制止鹽警苛擾案、交國民政府力飭主管機關嚴爲取締、

三、改革考試及教育制度案辦法至繁、非短期所可決定、備交行政院考試院參考、

四、請飭招商局購置商輪開駛南洋、以挽利權、而益僑商案、審查意見、交國府令主管機關核辦、決議以上各案均按審查意見通過、

(三)提案審查委員會教育組審查報告(第一號)、奉交教育各提案、經開會對各案加以詳細審查、謹將情形報告如左、

一、擴大國立教育館充實小學教育教材以樹立三民主義之育基礎案、

二、設立中央技術學校培養技術人材、促進民族文明案、

三、請制定國歌辭譜案、

四、由中央補助西北教育經費提高民智以固邊陲案、

決議第一第二第四三案、照審查意見通過、第三案照原案現尚勿用規定歌詞、

(四)提案審查委員會軍事組審查報告(第一號、)奉交下軍事提案、審查結果、謹將詳情報告如左、

一、請設樞密院總轄軍機軍令案、審查意見、認爲不成立、

二、請實行退伍軍官給俸案、決議海陸空軍法規、軍委會已有規定、勿庸再議、以上各案、是否有當、決議均照審查意見通過、

海軍軍縮會議 十二月六日開會

【東京十六日電】藤井駐英代理大使、於十六日向外務省拍來公電云、英國政府予定於十二月五日開催軍縮會議、而改選後之議會關係及其他關係上、決定於十二月六日開會云、

征阿意軍總司令 遽爾易人

【羅馬十六日電】東阿遠征軍總司令迭波諾將軍、遽于本日奉令解職回國、遺缺令參謀總長伯杜羅巴特拉元帥繼任、

意大利 參加軍縮

【羅馬十五日電】關于海軍軍縮會議、討于英國政府之招請之意大利政府、尚未正式回答、受諾、但觀測將決定參加本會議云、

中國與蘇俄新訂之 秘密協定暴露

內容 軍事 交通 蒙旗 滿洲

本年九月廿日、華蘇兩國代表在上海協議、關於西北軍事、交通建設協定、該協定、自十一月一日起發生效力、即華側以王正廷爲蔣介石代理、蘇俄側代表、遠東軍司令官普魯賴爾、及駐華蘇聯大使勃羅莫洛夫互相調印、製成英華兩文之條約、

該內容略誌於左、

(一)中國軍隊、自本協定成立後、中止剿赤軍事工作、

(二)蘇聯政府、中止中國共黨在中國各地舉行之赤化工作、且在中國長江一帶、亦中止軍事工作、

(三)中國政府須將內蒙盟旗、使歸屬紅軍、

(四)紅軍以責任而防止日滿軍之侵防、

(五)紅軍不許侵略察綏、山西寧夏、青海等五省、但允許向遼吉黑熱四省之發展、且中國政府、保持不干涉態度、更凡紅軍所收回之中國失地、由紅軍辦理、中國政府行政一切、絕對不干涉、

(六)內蒙古行政權、歸屬於內蒙古共產中央執行委員會、而組織革命政府、

(七)中國政府、由蘇聯政府備欵、該欵數目、另定之、且以其借欵充當張庫鐵路建設、

該協定、由內蒙德王派遣滬上之部下、在駐滬第三國際中華代表辦事所、探其協定原文、報告德王、德王憤甚、向國府嚴詰、紅軍支配內蒙之不平、結果蔣否定而謂該協定之僞造、然蒙側由各方面探聽情報、確信正式協定成立之事實、致十月廿九日、在滂江開政務會議、由內蒙自衛之立場、決定脫離國府統治之意嚮、着手獨立運動、

尙關于該協定之確實性、據津浦鐵路局情報十月廿日國府鐵道部接行政院院長庫鐵路建設借欵問題之密令、更接蘇聯代表五名、經海參崴赴上海之通牒、該代表名如左、鮑洛莫託夫、高爾基夫、列基斯夫、鄂薩山、駐華蘇聯大使、

陣亡將士公墓落成

【南京十五日電】國民政府頃令直轄各機關、本年十一月二十八日舉行陣亡將士公墓落成典禮、各機關文武高級人員屆時均宜參加、全國並須下半旗誌哀、即令所屬知照、

岡村少將歸東京 在下關會見杉山參謀次長

【東京十六日電】完成向滿華現地機關、傳達日本國政府之對華根本方針之重要任命、參謀本部第二部長岡村少將、終了華南華北一個月餘之旅行、乘十六日午後三時二十五分東京驛到着列車歸京、而岡村少將、上京之途次、在下關與杉山參謀次長會見、約亙三小時、關於視察之結果、詳細報告、而同時少將、謂因現地探聽、中國之政治的分裂、自各種方面觀之、爲不可避、早晚於何等之機會將有爆發形勢、並進言日本帝國政府、此際爲重大決意、逢遇中國之重大轉換期、關於日本對處之方策、以期萬全無遺漏爲必要之旨、

百武中將訪有吉 重要會談

【上海十六日電】十五日來滬之第三艦隊司令長官百武中將、於午前十一時往大使館訪問有吉大使、詳細聽取於上海及南京之中國側最近之騷動、並對此外務側之措置及意向後、率直披瀝在華海軍側之見解並下所信、會談約廿分鐘、乃行辭去、

赤十字之使命 (二)

日本赤十字社奉天支部長 宇佐美珍彥

晉南在他那篇『記念索菲里諾』裡、極力陳說『平時宜設私團體、訓練救護員、俾戰時救護傷病兵士、』

晉南這種主張、幸而得全國先覺有志的人們底贊同、那動機就誘啓了一八六三年各國有志人士齊集日內瓦、協議戰時救護傷病兵士方法、就決定了赤十字規約十條、這便是現在赤十字社的起原、第二年、歐洲十六個國家政府代表人集合日內瓦、慎重審議的結果、瑞士國以外十一個國家間、成立了赤十字條約、

當然啊、最初赤十字事業、以戰時爲主要事業、直至一九一九年歐洲大戰終熄以後、日英美法意五大强國赤十字代表人、成立了赤十字聯盟、各國赤十字社、除在戰時事業之外、又有平時事業、就像現在關於經營國民福祉的各種事業、

×

以上是陳說歐洲赤十字誕生的歷史、日本呢、日本赤十字社怎麼誕生的呢?可以說一方是受了歐洲先進國家底刺戟、一方是日本由日本獨自立場而發生的、

時代是在明治十年、九州南端、突然風雲勃發、就捲起了西南之亂 拔山蓋世的英傑西鄉南洲、在城山自刎、是盡人皆知的著名底史實啊!但那次西南之役、戰事得非常激烈、双方負傷的將士很多、當時天皇皇后兩陛下、以至當時元勳三條、岩倉兩公、都很憂慮、想講求甚麼個救濟之道、兩公很懇切地向華族社會懇諭這種人類博愛之道、

那時節、元老院議官佐野常民伯和同大給恒伯、救護多數傷病者、創起和歐洲諸國實行的赤十字社相同的團體、因民間篤志者的力量而主辦起來、

佐野伯從佐賀藩那兒領了訂購軍艦和出席巴黎大博覽會兩項公務、在慶應三年出洋、總聽說赤十字社的名稱、尤其在這時、赤十字社創設的日子尚淺、不能够知道得詳細、以後在明治六年、因爲他擔任對奧大利博覽會的辦理公使衆副總裁、又赴歐洲去、這次、親自見聞着赤十字組織了、他深深地感動、回國就亟速糾合同志發起『博愛社』、這便是日本赤十字的發端、當時社規祗有五條 第一、救護戰時傷者、第二、以社員之釀金及有志人士之捐助金充資金、第三、救護員著易見之一定記章衣服、第四、亦救護敵軍之傷者、第五、須遵守官家法則、受海陸軍之指揮、這五條雖就是在現在、也是不能更動的赤十字主義底鐵則、

本日一大張半

國有財產標賣公告

第六拾五號

一、投標物件
種目 基地
數量 壹畝五分八厘
所在 奉天省瀋陽縣皇姑屯興隆街

二、契約條件指示處所 奉天稅務監督署國有財產科

三、投票並開標執行處所及日時 奉天稅務監督署國有財產科 康德二年十二月二日自午前十時至午前十一時投標投標時間經過後即行開標

四、投標保證金 須按所投標價百分之五以上、以國幣繳納但不足壹圓者仍以壹圓計算繳納之
前載執行投標詳細情形如有不明瞭處須向國有財產科詢問可也再投標者務須携帶名章及應用之筆

康德二年十一月十八日
奉天稅務監督署 署長 啓彬
副署長 平野馨

奉天副食品有限公司緊要啓事

啓者本公司自事變以來因各股東住址不明無從招集會議且堂戶記名股票不合法定手續現爲淸理內部明瞭眞相起見希各股東於康德二年十一月三十日以前携帶股票到本公司將眞實姓名住址詳細聲明更正註册倘逾限不到即認爲放棄權利合行登報公告即請查照速來公司辦理爲荷

地址奉天小東關順邊街 滿電話二四一二二號

律師李雨春子丹通告

一本律師前應高等文官考試考取縣知事歷經九任縣長嶌兼司法現在解組歸田願本法律之學保障人格權及財產權
一代理本省各級法院暨最高等法院民刑訴訟案件並非訟事件及契約證明一切法律行爲
一每日正午或午後五時接見當事人其他時間由本所事務員代見
一事務所奉天大西關月窗胡同新門片二號
一滿電話四一三三番

辯護士飯田巖 律師張俊武 法律事務所通告

一、本律師等代理民刑訴訟及行政訴訟
一、關於困難事件倘經討論立爲解決
一、每日午間接見當事人
一、事務所設奉天軍署前張盞胡同 電話三三七三六號

商標代理呈請 前實業部商標局 囑託 中根齋
電話三—五七七二番
新京東五條通三番地

滿洲打字傳習所募集新生廣告

女界同胞 皆望注意 學校卒業 速習打字
報効國家 自身有益 雙單機械 俱是新置
男性不收 女子設立 飲食衛生 宿舍便宜
欲看詳章 函索即寄

新京地方法院西胡同門牌四八號

汽車出售

今有一九三三年式舊「福特」汽車一輛機械無損欲廉價出售如有購買者請掛左記電話接洽可也

奉天浪速通四〇
中華電氣商會
日電話四六四五番

特許

日本・滿洲國・中華民國外各外國呈請商標・意裝・實用新案特許之代理以及關於註册一切辦法

山本茂特許事務所
奉天商工會議所囑託 辦理士 山本茂
囑託 工學士 森岡史朗
辦理士 法學士 窪三男
事務所 奉天稻業町二七 奉天商工會議所內 電話三〇六六番
出張所 新京 哈爾賓

感謝靈藥

敬啓者義子明魁二十一歲年幼無知偶涉花叢致患淋病小便紅腫尿道刺痛時流膿汁耗資百元未愈嗣見報載楊君鳴謝(淋濁殺菌散)六付愈症即令明魁服之十餘日果然痊愈神效靈藥名不虛傳感佩之餘特此介紹全病者早脫苦海也

奉天郵局 李香亭

官准 淋濁殺菌散 總代理 奉天大西城門裏浴新池胡同門牌四號 劉宅
每袋三付三元每料兩袋六元
代售處 撫順千金大街 義和謙 新京大馬路 義和謙 新京大和通 義和謙

十一月廿五日各級一律開始(簡章索閱即給)
男子部 備有宿舍
夜班 午後六時起
初級中級 高級深造 以上各部插班生隨到隨錄
大南門裡 奉天日語研究會

奉天中街路南 通電二三四七 潤記專門帽店
英國細長 意短絨帽 流行禮帽大全
大宗水獺 大領 皮張 皮帽 齊備 價廉 歡迎批發

出售兒科藥品

嬰兒福 主治 食積痞塊驚悸失魂 腹痛泄痢嘔吐抽搐 瘟疹瘟毒一切時疫 呼吸喘促咽喉腫痛

消疳散 主治 諸般疳症腹泄脾虛 面黃肌瘦健胃理脾 消化不良平常嬰兒 日服一次格外肥壯

本堂應診醫士 張夢九 黑顯廷
總發行 奉天小西關北路 寶慶堂

國際運輸株式會社

資本金一千萬圓

營業科目
一、海陸運輸及運送辦理營業
二、倉庫營業
三、代辦及保証行爲
四、包辦勞力
五、委託買賣
六、直接運送關於金之供給
七、關於前各項一切業務

專務取締役 樂島信司
本社大連山縣通二二一番
電信略號タイレンマルウン電話代表番號三一五七 振替口座大連七八番、郵便私書函大連局一三三番
滿洲各地 其他主要地點設有支店並取扱出張所

官准立案 胃腸新藥 紅色造福 本藥係經本堂醫士李炳陽發明

效驗素著 男女適宜 主治 胃腸諸病食積水積寒積氣消寒熱便秘下痢膿血大便稠黏久吸鴉片便燥者尤有效驗小兒不思飲食吐乳吐食大便不整胃腸積熱久服不生胃腸病更督進飲食以上俱有實效

大盒二元每打二十二元 小盒一元每打十一元 外埠函索不加郵費
奉天大西邊門外鴻育堂藥店 滿電話三三五一號

如若意外事情亦可打針預防

那眞好了人們只須打過此針卽可隨意行動不虞割破灼傷燙傷跌損種種危險惜乎此只可於夢中得之在吾人實際日常生活中無論如何謹愼種種傷損往往難免是故家中不可不備如意膏以防意外爲遇割破灼傷跌損擦傷蟲螫或坼裂立搽此膏卽能迅速止痛澈底消毒妥防傳染使創口速痊矣河北新軍屯德裕棧楊晉藩君來書云『鄙人試用如意膏覺其治療蟻蟲蚊實有殊功至對於刀傷腫毒亦具特效其淸涼滋潤消毒生肌之功自非他藥所能及也事關公益不敢自秘爲耳』如意膏爲唯一療膚良藥統治濕疹疥癬癩痢瘡癤爛腿面疹膿疱粉刺等症各藥房均有出售或逕望上海江西路四五一號韋廉士醫生藥局購備每盒大洋七角六盒三元五角郵費免收

大連汽船出帆

●青島上海行(上午十一時開)
▲青島丸 十一月十九日
▲大連丸 十一月廿二日
●天津行
▲天津丸 十一月十九日
▲長平丸 十一月廿一日
●基隆高雄行
▲山東丸 十一月十九日
▲山西丸 十一月廿九日
●新瀉伏木敦賀行
▲河南丸 十一月廿二日
▲河北丸 十二月二日
●開往龍口
▲龍平丸 十一月十八日
●北鮮行
▲遼河丸 十一月十九日
●開往臺灣島
▲濟通丸 十一月十九日

大連汽船株式會社
芝罘威海衛淸津雄基 船票發售處 日本國際觀光局奉天分局 日電三九一四 二八六三
大和旅館出張所 日電四六一二
全城內分所 日電三五〇三
哈爾濱新京各地日本觀光局

惠通行出帆

●開往芝威仁
▲利通號 月 日
●開往青島
▲神愛號 月 日
●開往門尾廣
▲熙國號 十一月三十日
●開往海威
▲福神號 十一月三十日
●開往芝罘
▲昌平號 十一月十八日
電話二一八・三八五二 惠通行

大阪商船出帆

●往開門司神戶大阪(上午十時開)
▲烏拉爾丸 十一月十八日
▲哈爾濱丸 十一月十九日
▲貝加爾丸 十一月廿二日
▲烏斯利丸 十一月廿四日
●開往天津
▲志摩丸 十一月廿五日
●基隆高雄
▲朝熊丸 十二月三日
▲大華丸 十一月十九日
●開往橫濱
▲中華丸 十二月一日
▲志摩丸 十一月二十日
●開往紐育
▲幾內丸 十一月二十一日

船票發售處 滿鐵沿線各站及各埠日本國際觀光局
車船速運(往復票八折、車減二成)輪船減一成通用期限兩個月大連門司神戶間船票價往復票價減二成通用期限 個月
▲專屬貨物代辦處 各地國際運輸株式會社
大阪商船株式會社 大連支店 奉天事務所 奉天浪速通二六

阿波共同汽船出帆

●開往芝罘威海衛青島
▲十六共同丸 十一月二十日
●開往芝罘威海衛仁川
▲卅六同共丸 十一月二十日
●開往仁川鎭南浦
▲十八共同丸 十一月十九日
●開往天津
▲長山丸 十一月廿四日
大連市山縣通 電話五〇〇一 六九九一
阿波共同汽船會社大連支店

呂民政大臣巡視全國後談話
"天時地利人和兼全殊堪欣慰"

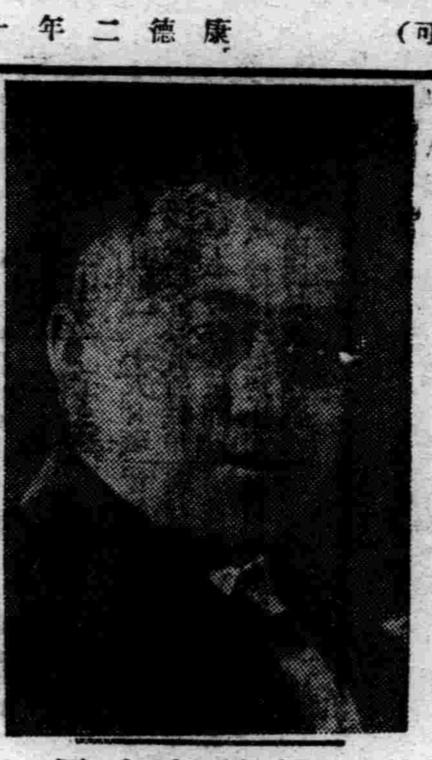
呂民政部大臣

【新京專訊】民政部呂榮寰大臣、特於十六日下午一時、在民政部召見駐京各報記者、發表視察十省政況感想如左、

本人到任之初、即擬親赴各省視察、以政務紛紜、迄未得暇、故延至四個月之久、始得如願、此次視察計二十五天、以時間所限、三分之二乘坐飛機三分之一利用火車、實不免有走馬看花之感、因之亦未能得到相當結果、各省亦知本人時間短促、僅克以目前重要政務報告、故所得資料、亦均最關重要、按本年南北滿各地秋收、可謂豐年有餘只以東邊道稍有災害、然於前二三年間、雖係豐收之年、但每因農產物之價格低落、則竟演成『豐收成災』之惡現像、因以糧價騰增、各省既得豐收、又獲原利、實農村經濟上之好現像也、本人在飛機上視察、見各處農村、均在打場 秋收景色、一望無際各地農民見糧價甚貴、均急於將糧 收完、以便換取 多數代價、以故奔忙異常、此尤爲近年以來、所難得之現像也、更見農村副產、如騾馬牛羊鷄豬等家畜、亦均恢復原狀、此乃爲各地胡匪減少之所致也、查農村副業之於國家最爲重要、日本交通便利、農村農業、因之於交易方面、及生產方面、故均特別發達、今年治安之恢復、南滿除東邊道山林地帶之外、各地已少見匪跡、北滿三江等省、亦均已整頓化矣、只濱江省地區之內、尙有少數不正思想之匪賊、本人出發視察時、正當各部隊討伐之際、據現在報告、効果頗大、其原因係此次討伐、各省各縣軍警人員、無不集中匪區、互相與友軍取連絡辦法、人民亦均願往效力、打破從來兵來匪走、走馬燈式之積習、此次凡匪到之處、兵亦能到、將匪殲滅後、除將其住房焚毀外、將內中善良百姓救出匪區、另爲建屋居住、然後又復作種種警備、如與交通、設集團村落等、以絕匪源、故此次治安工作、可謂澈底、又兼各省丰收穀貴、故今年農村經濟之活躍、當可預卜也、查吾國本爲以農立國之邦、農民得復其固有工作力、然後再 行開發產業、講求改良、則皆切望於實業部企劃耳我國最完備之農事試驗場、爲公主嶺農場、現在各省、均以該場爲模範、故均紛紛遴往純粹農家子弟見習半年、此類選送之見習農家子弟回籍後、可利用其所學、指導一切、誠可以打破農民種地吃飯、不知改良之舊習

至於教育一層、經此次視察確知各省之學校、業已漸漸普及、本人以以人民教育、於國家衰存之前途至關重要、就今我國兒童青年、正必須使其明瞭滿日合作、不可分離、及王道之眞精神 故三年以來、頗收實效、此次視察以奉天教育、最爲發達、學校數目、就學兒童、以及辦理內容、均能使人十分滿意、奉天一省學校數、竟達全國十省之半數、其他各省、據未十分普及、將來治安完全確定時、教育亦必漸趨於一進展之途、又以南北滿比較觀之、南滿開闢較早、而北滿較遲、有如一片荒園、一望無涯、唯有期 待於開發、自不待言也、總之、此次余之最感欣慰者、計有二事、

一、各省滿日人員工作、均能相處以誠、『有如孟子所謂、天時、地利、均不如人和』是也、

二、各省自省長以下廳科長等、均存有省與省成績競爭之心、振作精神 推恐落他省之後也、

交通事故防止 厲行取締

瀋陽警察廳、爲謀預防交通事故之發生起見、當於本月初起始交通警士之訓練、合節、已詳本報 茲以各關街衢、對於交通之應行取締事項、亦應通飭各警力行、業於日前、分飭各屬遵照、茲誌應行交通取締之事項如下、

（一）在路上不准擺設攤床、或共他物件、但受許可之夜市、不在此限、

（二）在路上、上准諸車任意停放、

（三）不准人力車馬車手挽車之隨意通行、有不得已情形者不在此限、

（四）不准馬車、及手挽車、鐵輪車通行、但受許可之北市場、西塔、小西邊門間、不在此限、

令呈報產業開發情形

奉天省公署、頃奉實業部訓令、略謂本部爲明瞭各省產業開發情形、以資着手發展起見、特制定調查表式、仰各該省長轉令所屬各縣、照表塡報等因、該署當於昨轉令各縣一體遵照塡報、以資彙總報部云、

赤衛軍變叛頻仍
戰車隊襲擊監視所激戰

蘇聯各地、於頻發反蘇運動之際、赤軍之一部、復叉變叛、茲據某機關接到之羅報云、在滿蘇國境額爾古納河對岸、於十二月二日午後二時、該地附近之駐屯赤軍戰車隊、持反旗襲擊高等警察監視所之際、監視所即求隣接監視所及飛行隊之應援、向該戰車隊開射機關槍及投 炸彈等、因拚命的應戰、戰車隊、遂不能抵抗、傳說向黑龍江氷上退却矣、但又聞於途中墜河、全部淹死云、

友軍清水部隊秋季討伐概況

清水本部隊、担任保護向來匪禍滋甚之濱綏線、及其以北第一線交通線、並掩護新線建設工程、對頻次在沿線出沒之大小匪團、期警備萬全、茲近數月以來、常於事前、排除匪群企圖破壞、或防害鐵道等舉動、遂確保濱綏線之絕對安全而其所以能舉今日成果者、關係軍警以及韓道側之協力、自不待言、即以寡少守備隊之兵力、任分遣隊、警乘、巡察路線諸勤務、又迭次出動討伐晝夜連夜潛擊等、該隊將兵、眞如文字所常稱道之『出入彈雨血海』而努力奮鬥者也、

本季討伐、與岩越本部隊爲主幹之東部滿洲大討伐相呼應、鐵道沿線地帶、因清水本部隊之剿討、形成匪團絕對不能侵犯通過地帶之勢、今警備益嚴、隨時出動遊擊、迎擊、或担任遮斷匪賊退路、或檢查逮捕潛入都市匪首以下所在通匪者、一變管內治安狀態、趨於靜謐、繼續邁進剿期的肅正工作焉、

方今各方面大小匪團、或失首領、四分五裂、逃避內地山中、無食無室、守備隊繼續固定之討伐、加以戰戰兢兢、嚴寒襲來、匪勢已彷徨於窮途末路矣、

溯本季開始討伐以來 大小凡四十一次、遭遇匪 數約千數、直接與匪之損害、計遺棄匪屍約六十具、此外損傷匪及鹵獲各種武裝亦甚多綜計濱綏線沿線、最近歸順之主要匪團凡三、共一百七十人、另一方面、寄與岩越本部隊偉大討伐之成果、亦甚鉅、茲舉主要之交戰概況如次、

十月六日、松山牡丹江支隊、在勾王溝(牡丹江市北方三十里牡丹江岸)、搜索攻擊蟠据該地方面、逞其凶威之王隆武匪(約一百名)、對之加以痛剿、結果、匪遺屍十一具、負傷者甚衆、是役騎兵分隊長永岡曹長、率分隊追及乘馬逃走之匪首、將以白刃砍其頭、誑料竟飲彈壯烈戰死、

自該日起、迄十一日止、因林口方面土屋部隊之跼縛、逃避至梨樹鎭 方面之振八方匪(約一百名)、該地吉田部隊屬下猪狩騎兵部隊對此、出動至梨樹鎭西北方二里穆稜河左岸高地、亘前後兩次之奇襲、對衆匪與以一大打擊、友軍方面戰死兵一名、猪狩曹長以下五名負傷、敵匪遺屍約廿二具、

十月十日、土屋部隊屬下中釜小隊、討伐林口東北地方區、與匪首不明之匪團(約五十人)相衝突、匪棄屍一具、似尚有相當受傷者、

十月廿二日、該小隊又在前述地區、與天龍、五虎合幫匪團(約四十人)相遭遇、對之予以痛擊、匪遺屍九具、鹵獲小槍九枝、其他手槍、小槍子彈亦甚夥、

十月卅一日、岩松部隊屬下國生部隊、在後刁翎附近、與滿洲 協力、攻襲該地之 趙尙志、李化堂、滾地雷等合流匪團、約八百人、與以打擊甚巨結果、該匪團狼狽逃往東部國境方面、遺屍匪首滾地雷以下十二具、負傷者約六十名 友軍方面無恙、

又前記松山牡丹江支隊、協力剿討趙尙志匪團、自蓮花泡牡丹江岸、牡丹江市北方約三十里、十一月二日對於小鍋盔山(刁翎西南約四里)附近占領陣地之該匪團、施以猛擊、以孤軍對大敵、果敢殺賊、歷七小時半、迄至日落後、始擊退、該匪損傷甚大、友軍兵士戰死者二、負傷者三、

陸軍監獄遷移完竣

奉天省公署東隣之奉天陸軍監獄、因房屋簡陋、企圖遷移經物色結果、已覓妥東關二道崗前警務處舊址、會將辦公人員、遷移新監獄內 昨夜將寄押人犯、一併遷移、至是已遷移完竣、至於該監獄遺址、已由警務廳佔用、對於全部舊房房屋、刻正拆除中、以便建築新樓房、當於明春動工云、

王惠堂匪殲滅
古谷大尉戰死

關東軍司令部發表、十一月十五日午前三時半頃、共匪王惠堂、張連科之合股匪(約百六十)、出現於一面坡西方土們子附近、接該急報之橫山部隊與岡田正木兩部隊之一部、當即出動、又一方接此急報之在烏吉密河部隊之步兵砲隊、在一面坡部隊之豫備隊、在李樹鎭吉田部隊、及珠河警察隊之一部、亦當即出動、互相協力、將該匪團、完全包圍、激戰至同日午後三時、行極激烈殲滅戰之結果、捕獲匪首王惠堂、同時將匪團、悉行殲滅、於此戰鬥、橫山部隊之機關槍隊長古谷清一大尉、小隊長芹澤特務曹長、戶塚一等兵、遂壯烈戰死、此外兵二名負重傷、更該匪首爲張銓志第三團長、在匪首中爲最有勢力者、現因該匪團之殲滅、此方面之治安、諒可回復、實爲戰功赫赫者也、

省令各縣嚴查舞弊公務員

奉天省署、現在各縣辦理政務人員、成績良好者固多、然尙有徇私舞弊者、殊礙 政務進行、特行通令各縣長、派員嚴查、倘有舞弊之公務人員、一經查實、即行撤 職懲罰辦云、

全省參事官會議次序日程

奉天全省各縣參事官會議、業經擬於今十八日午前九時許在奉天省公署大禮堂內、盛大舉行開幕各節、已誌本報、茲全省二十八縣參事官等、均於十七日、即行相繼蒞省報到、該會議當於本日准時開幕、茲將三日間開會次序如下、

第一日午前九時起、（一）開會辭（總務廳長）（二）訓示（省長）（三）講演守備隊司令官、奉天特務機關長、第一軍管區司令官、奉天總領事、奉天憲兵隊長、同日午後一時起總務、警務、民政、敎育、實業等五廳指示及諮詢應答事項

第二日午前希望應答事項（各廳長）、同日午後各縣狀況報告（參事官）

第三日午前各縣狀況報告（參事官）、省外事項（省外各機關）、同日午後懇談閉會云、

常荷蘇榮升桓仁縣長

前瀋陽縣務局長常荷蘇、嗣經當局調任安東省警務廳司法科長之職、茲聞安東省桓仁縣長出缺、經該省當局、調任常任升充、大約日內即可赴任云、

市電車籌修全路双軌

奉天市電車、自西 塔邊門關、邊門太清宮間、兩段双軌完成、乘客驟增、現又籌進一步整理、擬將太清 宮大北門間、太清宮大西門間兩段、亦修双軌、現正籌備一切云、

大島所長歷任

【錦州】調轉錦州、朝鮮銀行出張所、所長之大島光氏、刻已歷任、自十四日來、對日各方面、均行訪問云、

清水小新聞

掏摸被捕

大西關工夫市南胡同、住有吳小二者、係關裡人、年二十餘歲、素無藝業、流爲竊賊、到處掏摸、於十六日下午三時在南門臉施行掏摸之際、被便衣勤警見、即將其拘捕、帶所罰辦云、

狗咬行人

大西邊門外明紛里胡同、住有馬玉書者、向務小本經營、於十六日下午二時、往十里碼頭辦事、行抵王姓門首、被一黃狗咬傷腿部、鮮血淋漓、後經王某出來再三安慰、並出藥資一元了事云、

法院旁聽錄
繼母與子不睦 控子要求養膳
—下—

的嗎、
答、還不得三十元、二十元
問、能用那些錢嗎、
答、還不得那些錢哪、
問（袁尙信）多大歲數、
答、年二十六歲、
問、那縣人氏、
答、瀋陽縣人、
問、住什麼地方、
答、住第八區、袁家窩棚、
問、你是作什麼的呀、
答、從前當敎員、現在辭事
問、袁佟氏、是你什麼人、
答、是我繼母、
問、她與你要養膳費、你給不、
答、我負責她老生養死葬、勿庸另要養膳費呀、
問、她說你把地都賣嘞嗎、
答、賣地、是開付六百元錢的虧空啊、
問、你賣多少地呀、
答、五田地呀、
問、賣多少錢呢、
答、三千一百二十元、
問、去還虧空、下餘的錢、作什麼啦、
答、買二田地、還贖回已典在外的地三田呀、
問、因什麼賣地、還買地呀
答、賣的那項地、離家遠、買的這項地、離家近、因此才買的、
問、你哥幾個呀、
答、哥兩個呀、
問、你兄弟叫什麼名字呀、
答、叫袁尙明、
問、今年多大啦、
答、十歲啦、
問（佟明先）多大歲數、
答、年三十七歲、
問、那縣人氏、
答、瀋陽縣人、
問、你對本案參加、有什麼話說呀、
答、袁尙信、他要負我姐姐太甚啦、
問、袁佟氏、是什麼人、
答、是我姐姐呀、
問、竟怎麼欺負呢、
答、非打即罵、
問、有傷麼、
答、傷早好啦還不給飽飯吃、
問、你知道嗎、
答、我姐姐竟在我家住啊、
問、還有什麼話說、
答、求法官作主吧、
審判長宣論、本案也不用調查、今天辯論終結、候判書押下去吧（閉庭）

松岡豫算之全貌（二十）
蒙古之新綫與北滿洲之統制
由渤海到日本海之東方經營

以上屢記之點、爲南滿與東滿方面之關係、

哈爾濱經濟圈

而北滿方面哈爾濱、齊齊哈爾兩鐵路監理所、亦樹立沿綫產業開發策、此北滿地方各路局內監理所規定如左記、

▲哈爾濱鐵路監理所 北滿經濟之中心、水陸兩方面呈發展、鐵道方面拉濱綫江家間、三棵樹碼頭綫京濱綫濱洲綫哈爾濱安達間、濱綏綫哈爾濱馬延間、八區碼頭綫、道裡碼頭綫、濱北綫三棵樹綏化間、馬船口綫、其他、松花江碼頭之管北滿全般的產業調查等爲中心地、尤以哈爾濱商工都市之建設亦爲重要之案件

▲橫道河子鐵路監理所 濱綏綫一面坡、南壯丹江間、俱與圖佳綫之發達、爲東滿洲拓殖上之重要地帶、

▲綏芬河鐵路監理所 鐵道方面濱綏綫、愛河綏芬河間、又自動車綫路東滿綫綏芬河及東寧綫之沿綫一帶、佳木斯附近之拓殖地帶、富錦一帶之流域等、爲新開拓地、

▲北安鐵路監理所 濱北綫秦家北安間、北黑綫及黑河碼頭綫、自動車綫納黑綫等、任滿洲國北滿地區之開發、

齊齊哈爾圈

又齊齊哈爾鐵路局、含蒙古開發綫、呈特殊經濟地帶、齊齊哈爾鐵路局內監理所之管轄地如左記、

▲齊齊哈爾鐵路監理所 齊北綫、齊齊哈爾克東間、訥河平齊、泥來齊齊哈爾、楡樹濱州、薩爾圖昂昂溪間之各鐵路、及納黑 訥河自動車綫等、屬該所管理地帶、

▲博克圖鐵路監理所 濱州綫富拉爾基、滿洲里間各鐵路區間、

▲洮南鐵路監理所 爲開發蒙古之重要資源、平齊綫于海屯街基間、京白綫及白溫綫之蒙古新綫、亦係其所管地帶、至自動車方面、京洮綫興安綫等、亦爲新開發網、

▲四平街鐵路監理所 平齊綫四平街、太平川間、及大鄭綫、鄭家屯通遼間、

以上十 七管理處 之綜合經營、則係鐵路總局之綜合的經營、對內的產業開發方面之發展、基於各管理處地方之分權的計劃、而一面對外的交通聯絡、不但鐵道、及自動車行路之開拓堪注目、即或察哈爾熱河間之交 通蒙古之 新交通網等、全滿交通之經營、入於一劃期時代、松岡豫算之使命、應於新時代、以開拓全滿之產業、可稱重大時代矣、（完）

對華北資源開發東拓亦共同投資
大志摩東拓理事現地事情報告

【東京十六日發】大志摩東拓理事、完了滿洲華北之視察旅行、十六日歸京、對現地事情報告如下、

於滿洲東拓之事業大體、順調進行、眞實之活動寧在今後採金鑛業、更實行五六礦之採掘、農地開發 之各種 業經營等、俟交通網之完成、實施之華北與滿洲事情呈相異、故事業辦法、亦自呈相異 要日本之國策、決定如何、爲重要案件、中國實業家、亦希望該事情之判明、而中國之經濟方策比滿洲之統制經濟、依據自由主義經濟爲自然之理、爲該經濟政策確立起見、日華股本之協力、金融圓滑、中國幣制之確立、爲準備上之必安辦法、於現狀不可期眞實之開發、華北之現銀存額、有中央銀行所藏之、約二千八百萬弗現銀、及民間五省之七八億弗現銀、對南送表示絕對反對、而此等銀之資金化之問題、爲重大問題、提供日本金、以謀銀資之融通、係一辦法、完了該手段、鐵煤炭、鹽、植棉等悉係有望之事業、則日滿經濟發展上緊要者不少、人口一億之華北經濟資源、並商品市場的價値眞實爲廣範圍、該地開發上、東洋拓殖會社、鐵本年之使命、必然謀共同開拓、

滿洲國銀行狀況
康德二年九月末現況

康德二年九月末全國普通銀行決算如左、（行數爲八六）

▲內國銀行

借款	
未收資本	二、六八〇、〇〇〇
放款項目	三四、五九〇、二七四
存放同業	三、一六二、五五五
外埠同業	四、〇一二、七四二
期收款項	一〇、五三七、三〇七
有價證券	四七八、九二一
生金銀	三八、八八六
營業用房地產界具	一、三五三、二四七
非營業用房地房器具	九、三五八、六七〇
現款	二、二六七、五二七
其他	二七、三四〇、八八五
合計	四一、五七八、五五五

貸款	
資本金	一四、六〇七、六〇〇
公積之金	六、二四五、二九九
存款項目	一五、四五四、三二七
外埠同業	一〇、四一六、九四四
借入款項	一、三九七、四六五
匯款項目	三、六四三、九八五
期付款項	一〇、三四三、六三七
其他	二、〇八七、二五五
共計	一四一、五七八、五五五

▲外國銀行

借款	
未收資本	一八、三九一、五五八
放款項目	一〇、一三三、六二七
存款同業	五三五
外埠同業	二、一六二、八八二
期收款項	五、九二七、六二七
有價證券	五、二九四
生金銀	[illegible]
營業用房地器具	八〇二、一〇六
非營業用房地器具	一、二八一、三二七
現款	[illegible]
其他	[illegible]
共計	七七、一九〇、三三七

貸款	
存款項目	三八、〇四五、七九九
借入款項	[illegible]
匯款項目	一、〇四四、〇〇九
期付款項	一〇、六六八、七五四
其他	二八、五〇三、三八一
合計	七七、一九〇、三三七

關中央銀行之使命
【一】吉林分行經理 郭集珍

滿洲中央 銀行、是國家銀行、這是盡人都知的事實、但是他的任務使命、是什麼呢、主要的、是調劑國內通用貨幣之流通、保持他的安定、而去統制國內的金融的銀行、換一句話說、也就是銀行之銀行了、拿這個銀行之銀行來說、似乎直接與商民來發生關係要少些、然而不然、這是何以呢、就是因爲地方銀行、尙不發達、尙不健全的原故、所以站在國家銀行立場上的中央銀行、在現在的過度中、不能不兼辦地方銀行的業務、以去扶植商工業的發展、產業的振興了、但是同時對於地方銀行之發榮滋長、仍是十分的期待的、所以商民對於銀行之本身立場、應有眞確的認識、然後才能爲十分的利用、

中央銀行、是一個股份有限公司、則與其他商店公司、毫無差 別之點、旣然是營業性質、當然 與一般的營業 不兩樣、於招待顧客上、亦必盡其殷勤、誠懇的態度了、不過一般商業、以個人營利爲前提、而中央銀行、則社會國家福祉爲前提、稍有區別、罷了、所以有人以爲總銀行、是一個神聖不可侵犯的衙署、或是一個機關、不敢來找麻纍、那是大錯大誤、而特錯特誤的、務請更正已前觀點、充分來利用銀行、庶乎經濟上之活躍、產業之開發、才能指日可以期待的了、關於存款一節、在一般商民、固然是深知共意義的不少、但是不十分淸楚的、亦有一些、所以就趁這個機會說一說、云、

唐山銅元價跌

【唐山】本市之銅元、前會一度暴漲、經當局極力設法制止、現已平穩、今已落至四十六枚、仍有續落之勢、故百物亦遂之落價云、

安東木材糧棧不況之大原因

【安東】安東縣木材糧棧業者、甚形不況、迄今日倒產休業者達二十五、倘依現狀、本年之民間材 八十萬石 豫想激減、其原因、山東方面資本家之投資停止、輸出稅之高率等實有力之激減原因也

山繭市價高騰

【安東】本埠自十月上旬以降、各地山繭之收穫、登市數量、漸呈增多、同時市況亦行高大、羅絲廠爲備品計、均大宗收買、致山繭愈行提價、最好繭每千枚二元四五角、次等繭每千枚二元一二角、油繭繭每千枚一元五六角、考其高漲原因、確受 柞蠶絲提 價之所致、後來繭價、尙有再增之勢云、

二月底大豆

【哈爾濱十五日】哈市交易所定期大豆、以十一月授收完了、大豆出貨不圓滑、實際授收不過二十九車、交易事務完了矣、新甫二月底九十二錢二厘五毛、以總崇期市、

南滿三港之船舶
九月中之出入狀況

依據康德二年九月份、全滿外國貿易表、南滿三港出入外國船、達十三國、前年同期開始新航路船爲丹麥國、其他大體各國、比前年呈減少、增加者爲關東州貿易及希臘航路、九月中出入各國航船如左、（單位爲噸數）

	今年	去年同月
滿洲國	一八、九二七	一八、八三一
關東州	一三七、三九八	一三一、四三三
日本	三三四、五八五	三〇六、九二七
中國	八八、六七六	八九、七一〇
英國	七、五五八	八八、三三一
德國	三二、〇二七	二六、三三五
荷國	七、六四二	七、六五四
丹國	八、四九一	一三、七三八
瑞典	三、四三一	三、四三三
挪威	一三、三四五	九、〇〇七
意國	三、五六一	八、一八一
希臘	八、三八一	三、三三八
美國	一八、五五四	一八、三四四
計	[illegible]	[illegible]

論隻數、以關東州、中國、日本爲最大、外國船中多者、爲英國船、隻數如左、

	今年	去年同期
滿洲國	三五	三三
關東州	一一三	一三五
日本	一三三	一六二
中國	一三五	一一四
英國	三四	三五
美國	五五	五五
德國	五	六

滿洲特產中央會理事會
協議對德國貿易

滿洲特產中央會理事會十六日自午前十時開催理事會高橋理事以下出席者廿名、關德國經濟使節以下之來滿協議事業計畫午後一時爲散會、次自午後三時招待特產業關係者銀行業者開催座談會七時散會矣、

金融合作社移轉於新社址

全滿金融合作社、指導連絡機關金融合作社聯合會、去年來設立於新京、於財政部內、執務隨業務之進展、事務所呈狹隘、新築中、十一月二十一日爲豫定移轉之、

奉天工程界豫想活況

因滿洲國關稅改正之餘波、奉天諸生產品之放賣額、比去年低跌三四成、個人方面、本年度奉天之土木建築業界、豫想閑散、而又因滿鐵鐵道部移轉、建築工事、渾河堤防工事等之大工事不少、全般的狀態豫想呈活況、

哈市交易紅利

哈爾濱交易所第二十七期股總會、於九日開會、今期可決利益金十三萬八千八百四十六圓、紅利八分特別紅利二分

大連特刊

第陸拾玖號
盛京時報大連支社
大連市榮町二番地
電話三一九六五番

雖然市面不景氣 小賣所却無大影響
多數不堪支持之家 那怨他經營不得法

大連的各行營業中、保持得住、穩如泰山的、當屬於各阿片小賣所了、凡是在大連人們誰不知道小賣所是獨一無二的發財的生意、的確自從近十幾年以來、小賣所實在獲利不少又因爲這是特許的營業、有減無增、近三五年來、雖然有幾家新開業的、但這不是增添、是取消一家、方才補許一家、或者是新開闢一個地方（如甘井子）方能增添一家、不然無論你的財產人望怎樣高超、想要辦到一個特許的小賣所、那眞如同凡人成仙一樣、因爲當局對於小賣所、有固定的方針共性質與一般的營業、逈然不同、這是因爲一般阿片中毒的人們、不是一天就可以救得出來的、所以半禁半開的賣給他們、一方面設立一個救療所、從事於中毒者之救治、等到中毒的人們、都醒悟過來、由救療所給他們救治完全、那時候小賣所必在被取消之列方針既然這樣、所以小賣所只可減少、沒有增添的可能、但是反過來說、大連的人口、是逐漸加多的人數多了、中毒的人也一定加多、以漸漸加多的中毒者、永久守着這有數的小賣所你想小賣的生意、怎會不好、這是一定的道理、然而人間的事、眞有生出人所不及料的、誰也想不到大好支持的小賣所、也有不大好支持的今天、所說今年一年間、大連的七十多家小賣所中、除去十幾家經營得法、地位也好、仍有利益可求之外、其餘平常不斤不兩倒也維持得住的、固然居大多數、共實幾乎不能支持、頗有難開大門的危險者、也實在不算少數、由此推想、大連的不景氣、眞是有史以來今年够得上新紀錄了、然而這種說法、仍然是一種皮毛的觀察、按實說來、大連無拘怎樣不景氣、也絕不會給予這有數的小賣所這大的惡影響、即或有點關係、也不至於弄得他們難開大門、何以言之呢？這個理由最鮮明的、請問凡是阿片中毒的人、能否因爲經濟滯澁、立時就可以解決不用、況且大連的人口、並未十二分減少、不但未減、而且還見增多就中阿片中毒者、雖然未加十分明確的調查、但是武斷的說也絕對不能大見其減、再說就是小賣所當在大連景氣的時候也有不堪維持的幾家、現在大連固然不景氣、却也很有幾十家、依然發財、這樣看來、小賣所近幾年的不能支持者之多社會的不振、固然有關係、然主要的原因、仍舊是他們不善於經營、有以致之、眼前先拿寺兒溝的某小賣所來說、就是一個鐵証、查該小賣所、當初是在街裡、因爲小賣人無力經營、又兼也不得經營的方法遂把這份生意、弄得無法收拾後來找出一個買賣人耿某、由耿某另請共財東、拿出幾千圓該小賣人與耿某立定合同、共同經營、還才遷移到寺兒溝、到寺兒溝之後、生意一時大振興、聽說一天賣到二百餘圓之多、如此發財、所以引起了各東家的注目、大概誰都想着往裡撈摸頭、無奈合同立的是耿某之名、其他雖屬東家、也無過問干涉之權、如此吹毛求疵硬找耿某的毛病、內亂既起、無論什麼好生意、也絕難繼續發財、一方面握有票權的小賣人、一味的在柜上硬支現款、耿某雖然名義上的執事人、然而在這內外加攻的時候、應付都應付不週、自然對於生意上不免就有躭誤之處、這樣鬧來鬧去、鬧到現在、幾乎無法維持了、但是打開賬本看看、生意並未虧損、而且還要盈餘、錢那裡去了呢？却都在握有票權的小賣人某的支使賬上、柜上是空空洞洞的了、像這樣、明明是一份熱熱鬧鬧、發財就在眼前的生意、竟因爲東家們器量太小、不能容物、致把有望生意、弄得冷冷落落、其誰怨怨天乎、如果也說是大連不景氣之所致未免痴人說夢話啊

由公衆的衛生上 談大連的娼妓
『聽說鎭江妓女識字』

現在的世界、不論任何國家的都市裡、娼妓營業、是怎往也免除不了的、大概這也是有她必須存在的原因吧！所以無論怎樣的文明國家、決不勉强去禁止她們、往實裡說、禁止也未必禁止得住、而最奇怪的中國是事事都要落人之後、獨對於娼妓營業、却破格的硬樣前鑽、單行禁娼之擧、在幾年之前、中國南方數省、關於禁娼運動、的確鬧了不少的日子後來的結果、明娼是禁了、而暗娼却開了、差不多的都市裡無處而非暗娼、一反一正、得失是很容易明白的、因此在最近的幾年來、禁娼的都市、也都無形的開了禁、其實這些說了不算、算了不說的事、在中華大國、本是家常便飯、不足希奇的、然而娼業開禁之後、確有幾個較大的都市、對於娼妓的措施、値得稱許、這也是中國行政上的一點優跡、不可一筆抹煞、

我們的大連、是世界上有名的一個大商港、說到娼妓營業、也很講究、比如爲注重市民的公衆衛生、對於妓女檢病的一擧也是按期施行、下過徹底不徹底、這是一個問題、記得有一位好嫖的內行朋友、會這樣說大連妓院中最紅的姑娘、並不頂票、頂票都是些破爛不堪的因爲一般的習慣是這樣云云、按頂票就是納捐、納捐的才能冊上有名、冊上有名而後按期受檢驗、如此看來、所謂紅姑娘、大概頂票的少、既不頂票就不受檢驗、這於民衆的衛生上、多少恐怕有點關係至於別的辦法、我們不敢妄談於妓女的措施如何、如果有人說辦的好、辦的對、那我們不妨慢慢的學上一點、至少於妓女本身、及公衆的衛生、也要有點補益的、

鎭江開娼禁、不到一年的工夫、當局逐漸的改革、確已大收成效、查該當局對於妓女並措施限制、極爲嚴厲、該地娼妓共分爲三級、頭等每月花捐五元、二等三元、三等一元、衣頭二三等娼妓、均穿號衣、衣爲黑色、衣襟上刺花一朶、頭等黃花、二等藍花、三等白花她們都得向社會局領有執照、方可營業、執照共分二種、一種是懸在家中壁上、另一種藏在身邊、二種執照上、都有本人像片、並有空格、塡寫檢驗身體的日期、每期總檢驗一次、驗得極爲詳細、如有暗疾營業即時停止、客人到妓院時一看壁上的執照、便知此妓有無疾病、既可表明妓女本身的健康如何、而客人亦可有所防備、至於懷裡藏的執照、如同一種通行証、她們在路上走都要穿號衣、路上人對於良家婦女與娼妓、是極易分別、査此種措施、無非要引起她們自己的羞恥心、自願早日脫開火坑、

還有一點最値得讚許的、就是社會當局、嚴逼妓女們夜間早睡、都要在早上八時起身、到特設的學校讀書、中午十二時散學、有此種施設、既可以避免妓女們怠惰的習慣、又可以使她們粗通文字、更可以免得客人貪睡躭誤公事、還可以說是一擧而數得了、

滿洲國海員工會 本部設大連
規約草案原文續誌

第十三條、組織部長担任工會業務上關於必要的宣傳交涉等一切事務、第十四條、調查部長担任勞働經濟産業並社會一般事情之調查、及關於工會發展充實上必要的情報並研究等一切事務、第十五條、教育出版部長、担任工會發展上必要的教育出版編輯等、第十六條、介紹部長、其於艦員職業介紹法、担任一切工會員介紹事務、第十七條會計部長担任豫算決算之作成、財産之管理、會費及一般的金錢之出納保管金並其他關於會計上一切事務、第十八條、評議員爲名譽職、組織評議員會、決定會的方針行動人事及業務上所關之一切事項、第十九條、顧問爲名譽職、爲本工會業務所關之重要諸件、得出席於各項會議第廿條、支部設支部長由幹事會之銓衡會長任命之、

第六章　會議

第廿一條、會議爲年度大會評議員會、幹部會、會議之採決以多數決定、可否同數時由議長決定之、大會、評議員會幹 會之議長、由會長任之、會長有事時、由副會長代理之第二十二條、年度大會於年○月擧開、對左記事項決議與否議 一、前年度事業報告、關於前年度支計算之承認事項、二關於會長副會長之選擧、並評任命事項 三 關於規約變更事項、四、其他重要事項、第二十三條、評議員會、應業務上之必要、隨時由會長招集之、第二四條、幹部會、每月擧開一次、由正副會長各部長各 部長組織之、協議業務上必要事項、

第七章　會計

第二十五條、本會之會計年度由四月一日至翌年三月三十一日之間、第二十六條、會費之用途、以左記比率爲之、則而分配之、但 常費如發生不足之際、可減少積立金之比率、於未裕時、於其年末抄入積立金、

一、經常費、會費六成、
二、基本金、會費四成、

基本積立金、非經評議員會之決議、不得支出、

第八章　制裁

第二十七條、會員如有左記事項之時、依許議員會之決議而除名、

一、對會以反抗爲目的作成不納同盟、又故意不納會費者
二、脫船者、三、破棄廉恥及不正行爲之証跡歷然者、

第二十八條、既被除名者、非經評議員會之決議、不得再度加盟本會、第二十九條、本會幹部、有左記事項之一者、依許議員會之議決、實行解職

一、破棄 恥、或者不正行爲 証跡歷然者、
二、於故意或怠慢、有形無形之間、致本會蒙受損失與迷惑者、

會務發展不謂不快 道德會在連歷史
于彭軍氏任總幹事 發展前途大可期待 （續）

話說金輯五君、火盆般的一股熱心、實指望去到北京、三言兩語、說妥梅蘭芳、來連先爲道德會唱上三天、誰知梅蘭芳這等的滑頭、只說是因種種不便、不能路過大連、萬一要走大連的話、那一定要給道德會盡上幾天義務、這幾句話、明明是個擋拖、金輯五別也無法可想、遂垂頭喪氣、回到大連、所謂費上盤川賺了走、道德會的董事會員間、多少那能不有閑話、同時金輯五去北京的消息、以及預約梅蘭芳爲道德會唱義戲的話柄、漸漸傳遍了全大連、因此很有處惱恨金輯五、說是不着他先去北京一鬧、梅氏那能不走大連、這一來、不但道德會、其他義務戲的打算、也都歸爲劃餅、其間的損失、不可計算、金輯五頭上、那能頂得起這大的罪名、再加上會員們、也有許多的閑言、大概金輯五的中途告退、已有這些個原因在內吧、金輯五辭退之後、道德的總幹事一任、却虛懸了不少的日子後來有人介紹、大連沙河口的學者、孫午蓮先生、前來繼任大約有半年的工夫、孫午蓮又辭職、總幹事任、又一度虛懸結果經全体董事會討論、有人主張說總幹事一任、當然是再重要沒有的了、但是會中的董事、理事、會員們、難道一位適任的人還沒有？何必非要由外方聘任不可、這一個主張、倒是十分合大衆之意、如是便決定了由董事中間、選出一位適任的人材來、後來經大家選拔的結果遂選定了董事于君彭年、爲最適任、于君自那時就任總幹事一直到在目今、其間所經過的艱苦、困難、是言不勝言、于君竟能始終如一任勞任怨、所以藍會長、特別倚重、自從道德會的會址、遷移到日吉町以來、會務是愈形發展、學校部、已擁有生徒三四百名之衆、所聘的教授、也都是教育界知名之流、惟可遺憾者、就是現任藍會長、年來身體多病、未免於道德會的發展的、少有關係、就眼前說、道德會大連、總算有了相當的基礎、在會的諸君、如能再加努力、爲道德會治下一份相當的基本産業或資金、則道德會在大連、豈不偏然有泰山之穩、按大連的慈善機關、宏濟善堂而外、僅有一個紅萬字會、再就是道德會了、本不算多、所以凡是大連的人都應當愛護這幾個慈善機關、使他永久固存、這是全大連市民之幸、（已完）

天不絕人 怕你自尋絕路
黃某終被罷免 青年有爲者其戒之

古來的俗語說『老天爺餓不死瞎有眼的野雞』這句話大概就是『天無絕人之路』的意思然而天究竟沒有絕人之路嗎？這句話既然傳留到現在、大概是不會大錯的、無論錯與不錯由古而今、不知給與一般失意人們多大的安慰、同時依仗這句話以爲可靠、便大胆的任意胡爲、老指望着天爺爺 不會絕我、結果上個大當的、也不知有多少呢、固然天爺爺絕對不會給人一個絕路、然而你硬要往死胡同裡撞、天爺爺那能去管這些閑是非、所以『盡人事而聽天命』這才算對呢！只要你把應盡的人事盡了、而後聽憑老天的處分、自然就會有路可通、

市內某昌字號巨商、生意倒是很治下了根基、這商號裏老友們、托庇財東執事們的福、也很有幾位、治得家成業就、只可惜一位管賬的黃先生、當老財東在世的時候、他便在柜上效勞 老財東謝世之後、老財東的姪兒、接手管事之後、這黃先生雖然年歲正在中年、但是已竟兩代的老臣、少財東一定要另眼看待才是、不料事多出在反面、少財東不但不加青眼、倒反有些仇視的樣子、而在黃先生、則自覺他是老財東的舊人、你們究竟是晚生、能把咱們怎的、況且十幾年來沒有巧勞還要有苦勞呢、黃先生的氣調既然這樣的高硬、少財東却也無變化的道理、不過一時間就要作出來、也覺得有些太顯著了、所以又敷衍下去黃先生不知裡表、以爲少財東轉化了、自己再一想、自己的公事緒上、眞是十幾年來如一日、滿可以說得出的、所以愈法的得意非常、因爲黃先生倒底不知道自己的毛病犯在那裡這也是他的可憐處、少財東一時間雖然忍耐下去、究竟是內心不甘而有愧、遂對同夥友間露出辭退黃公之意、黃先生得到這消息、迅雷未及掩耳、大概是吃驚不小、但他不知道少財東的意思、是叫自己辭退、以保面目、或者自今而後改過自新、也是未嘗不可的、他只知道少財東無理胡鬧、不該不重老臣、背地裡又有人給他出主意、叫他老不自動請退大概少財東不敢罷免、因爲老臣、黃先生有了主義、自然放此處不留爺、自有留爺處他更知道『天無絕人之路』胆子因而更大了、

在近三五天內、有人在街上看見黃先生、但他不是某號中人了、他自已說在兩個個多月以前、已竟辭眼、但據別人說他確是被辭的、少財東所以堅決的和他過不去、實是因爲他不時出入於已故的老財東住宅之門、因爲老財東的遺妾、現在猶是青春年華、雖然不敢說定他和他、倒底有沒有別的、然而口舌外傳、眞假難分、家中的門風所關、也是不得而已辭他、而黃先生可憐總不覺還以爲老臣位重、放大其心、及至罷免的消息露出、還以爲老天不會絕人、青年人作事、如此都照黃某學去、恐怕老天將要『專門絕人』了、

『安全地帶』的公告牌 差不多是『拘魂牌』
容易叫人上當吃虧 半老婦人險些喪命

大連市內滿日各營業自動車行、所屬的自動車運轉手、大多數都是些個好張狂的青年人由於他們的張狂與大意、給與街道上步行的男女老幼人等的危險、眞的無法計算、就中最可惡之點、他們對於電車停留場所劃定的安全地帶、簡直不懂、如果眞格的不懂 倒也罷了、其實並非不懂、乃是用心要這 玩玩、前次某日人車行的自動車、在西崗菜市前的電車安全地帶、將電車上剛下車的一名婦道、扯倒在地、雖未受什麼大傷、然已吃驚不小、當時記者曾在本刊上、詳爲記述、並規勸他們今後對於電車上下客十必經之路的安全地帶稍微留一點心、否則在別的地方演出流血的慘劇、絕對要通事故、因爲這安全兩字、須要大家當心、才能够眞的安全自那段記述揭載之後、運轉手先生們作什麼感想、記者固然不知道、至於其他的讀者們、或者也斥記者爲狗咬耗子多管閑事、也說不定、然而記者却認定了這是應當關心之處、因爲與全大連的市民、都有關係、請問誰能說是我永遠不打街上走、又誰能說我永不坐電車、所以不獨我們市民人等要關心而應當關心、如果上電車下電車的安全地帶、可以隨便的叫自動車來碰、那末電鐵所堅立的那塊『安全地帶』的公告牌那不簡直的成了拘魂牌？關於這些事情、記者在上期本刊大聲疾呼之後、曾幾何時、在日昨六日晚九時許、有一位日本婦人名立石高子、年四十九歲、現住在老虎灘轉山屯、因爲來市內買日用物品、所以九時許才往回走、正在文化台電車站前謂『安全地帶』內等車的時候、有市內眞弓町三番地居住之輿村茂、操縱某汽車行大字一五四一號自動車、如飛而來、正飛行高興、不料對面又同樣的飛來一輛、他們只知道你飛我也飛、那裡會管路上的行人呢？這時的輿村茂、見對面來勢兇猛、他知道自力不敵、如是直奔安全地帶而去、大概他誤會這安全地帶是給避難者用的竟不客氣的進 來了、立石高子別說 四十九 歲了、就是十九歲的大姑娘、恐怕也沒有這樣的快腿、一聲不好、早已躺在地下、鮮血開一般、即時人事不省、目下猶在大連病院救治、據說生命堪憂、還樣看來、什麼安全地帶簡直要命的所在耳、如果沒有安全等字樣或者人人要格外的留心、這樣不是如同綁而殺之嗎？故請電鐵當局、早將這安全地帶的公告牌撤去、不然敢請向官署交涉交涉、可 對於運轉 手們、加以警告、叫他們多少也要注意『安全』兩字要知道這與電車乘客、太有關係了、命豈是玩的、

長髮生毛　富美納音

長出矣、又因禿頭病毛髮脫落之場合、可用本藥、防止其脫落、且對於基因此等諸病之禿頭、脫毛、本藥能殺滅病菌、使其生出同樣之毛髮●禿頭病●青年禿髮●髮毛脫落●禿髮癬●髮毛稀少●髮不良●扒頂●眉毛淡薄●男女生髮處不生長者…勿須遲疑請即用本藥爲荷（全國藥房皆有出售）

富美納音價格、五角、九角、一圓六角、三圓五圓五角、送費國內一角二、萬一貨淨之際、請用郵局貨到交款辦法、向左記發賣本舖訂貨即時送藥

肆上仿製品甚多購買時務指定富美納音之名爲荷

發賣元
東京市芝區田村町四　電話芝一八七四番　振替東京三一八三二番　京東藥院
大阪市赤十字病院前　電話天王寺三五五六番　振替大阪五〇八一八號　京東藥院

博士創製之 生髮良藥
◎田中醫學博士方劑
◎說明書無費奉贈

田中醫學博士創製之生髮良藥『富美納音』能使毛髮生長、並能防止頭髮脫落與頭垢叢生、擧凡男女之頭髮、眉毛、髭鬚、腋毛、及其他人體生毛髮部份之毛髮稀薄者、能使之濃厚發生、即於微細毛髮根處、擦以生髮良藥『富美納音』漸次生髮

本報南市場分館遷移聲明

啓者本分館開辦以來向在奉天南市場潤安里茲因該地僻背且交通不便是以於本月十二日移至大西邊門外大街路北門牌八十號照常辦理一切業務如有訂閱本報或刊登廣告及繪廣告圖畫者請至敝館接洽可也特此聲明

本分館主人 郭秀山謹啓

盛京時報 山海關總支局遷移通告

啓者本支局因屋宇狹小不敷應用現移於西關城跟街如有訂閱本報招登廣告事宜請移玉趾是荷

地址山海關西關城根大街
山海關總支局啓

新高飴
蕉果之精　美味甜香
製法新奇　老幼均宜
奉天 大順商館內　鶴屋商店

新委綏中縣分館經理

本報綏中分館經理鄭學仁業經自行辭職由十一月起本社另委徐樹滋爲綏中分館經理員望綏邑各界諸君如欲訂閱本報及刊登廣告者新向徐經理接洽可也此啓

盛京時報營業部啓

認明商標以防假冒
前北京內務部立案　北平實業廳註冊　國民政府全國註冊局註冊　中央衛生試驗所化驗　國民政府實業部註冊　國民政府內務部立案化驗

上海韓奇逢大醫士黑鷄白鳳丸

黑鷄白鳳丸主治功效經血不調、超前錯後、行經腹痛、發燒心忙、或心跳、久不生育、子宮寒冷、腰腿筋骨疼痛、或久患小産、白帶過多、頭迷四肢無力者、膨悶飲食減少、腹內有塊、病者行經血色不正或腹紫黑成塊、或進、夜不安眠、睡多惡夢、時犯如同腸胃生氣或塊房事淡紅者、氣虛骨蒸咳嗽痰喘時愈時犯凡患經血各病時均宜服之所傷以致崩漏者或午後發燒者、買時切記

韓奇逢黑鷄白鳳丸

價值…上海韓奇逢大醫士之黑鷄白鳳丸行銷全國遠近馳名到處歡迎有口皆碑功效偉大非一般普通婦科的藥所可比

特長…黑鷄白鳳丸、是上海韓奇逢大醫士用化學配製成粒小而效大、外掛糖衣容易吞服、不像密丸子腐敗藥、故而特長

區別…烏鷄白鳳丸是普通的局方黑鷄白鳳丸是上海韓奇逢大醫士所發明、他人不得做造其眞正的上海韓奇逢大醫士黑鷄白鳳丸是根方黑區前面有黑鷄白鳳丸之商標、並中央衛生試驗所化驗韓奇逢藥房有限公司字樣後面有韓奇逢之像

▲購買黑鷄白鳳丸者萬分注意

託人代買或函購買要緊記準上海韓奇逢大醫士配製者是眞無外錯的韓奇逢藥房有限公司總發行但服之無效反與性命關係也否則就是冒牌假藥不打五十元外埠函購直接向各分公司定價每盒國幣五元總發行上海英租界大連路一九三號　注意各分公司函購可也

滿洲分行
奉天南市場電影院　韓奇逢藥房有限公司
路北遼東旅館西鄰　韓奇逢藥房有限公司
新京商埠四馬路　韓奇逢藥房有限公司
營口永市街一百二十號　暫借滿電二一四
安東中富街兄弟藥房內　韓奇逢藥房有限公司
哈爾濱道外純化街八十七號歐亞大藥房內　韓奇逢藥房有限公司

大連市西崗平和街四十八番　韓奇逢藥房有限公司

奉天分行遷移聲明

敬啓者敝公司奉天分行現已遷移奉天商埠地南市場東安電影院路北警察署西邊遼東旅館西隔壁白樓房韓奇逢藥房有限公司

暫借電話二一一四

治淋界之革命-內服色素療法（各地大藥房均有出售）

片劑 滂濁溥清

今回新發售之片劑「滂濁溥清」者乃據最新學理研究化驗而製成之內服的色素製劑、至于其組成並藥效亦與從來所有之滂濁溥清毫無差異、絕無氣味惡劣、難以服用、障胃害腸等之弊害、誠爲剷除淋病的第一利器也

包裝 五〇片 一〇〇片 各一瓶裝

淋病

總發售處 株式會社 塩野義商店
奉天駐在所加茂町ノ番地

最進步的頭痛立愈新藥

禮帽牌商標

腦欣 ノーシン NORSHIN

（醫學博士森田資孝先生贊許）止痛特效妙不可言的、現代理想尖端化的頭痛藥、不但立愈頭痛、且更進一步、乃有恢復腦筋疲勞的殊功、清快頭腦眩暈的偉效、故能贊許爲最大進步的頭痛藥、因本此目的創製、（腦欣）、即可稱之爲現代唯一神品頭痛藥、且列特效各欵、敢斷言藥到病除也、

定價
四包入 二十錢
七包入 三十錢
十三包入 五十錢
廿八包入 一圓

（腦欣）的特長
▲頭腦疼痛非常難忍時
▲頭目眩暈朦朧神昏時
▲讀書過度精神疲倦時
▲惡醉及宿酒未醒時

以上宜速服（腦欣）能立時止痛使頭腦頓見清爽較服藥前倍覺愉快能照常辦事用功其偉效令人不可思議

主治
△偏正頭痛 △頭沈神昏
△頭迷眼花 △腦筋疲乏
△精神憂鬱 △面神經痛
△宿酒惡醉 △暈船暈車

各地著名藥房均有代售
大日本名古屋市東區京町二
荒川長太郎合名會社製
新京永樂町三丁目
滿洲國總批發 新京藥品株式會社

德國 忽蘇爾 氣喘藥

全國葯房 全球醫師一致推崇專治氣喘唯一良葯
分銷處○瀋陽中街路北○中法大葯房
均有出售 去年在德國境內曾行銷一千萬盒以上

治療 氣喘、哮病、氣急、呼吸困難、新舊咳嗽○枯草熱○慢性支氣管炎○痙攣性或搐搦性咳嗽○各種心臟病○感冒○神經痛○頭痛等症○服之奏效迅速神驗無比！

如需哮喘病除根詳細說明書函索即寄

中國獨家總經理 華商履瀛西藥行 上海九江路一百五十號洋房

合名會社 大倉組

營業科目
電裝電機 各種機械 鐵道材料 五金雜貨 銀鐵水管
硬煤塊煤羊毛皮件呢絨五穀襍貨 電氣機械器具海味肥料汽車並其材料油類木料焦炭硫磺黑鉛道木 洋火綿花洋絲洋布
包辦工程 代理水火 人壽保險

▲總行日本東京 京橋區銀座通二丁目七番地

分行 北平、天津、上海、漢堡、倫敦、紐約、九江、香港、奉天、營口、大連、本溪、及其他主要地方

奉天出張所 浪速通四六番地
日本電話 二八八四番 二九四九番
總辦室 三五七九番
總辦公館 二五六五番
滿電話 四四六一番

天氣驟變 患咳人多

保肺露

是治咳嗽痰喘效最快的藥早日購服早日痊癒

發行所 奉天大西邊門外 寶康藥行
本外各埠藥房均有代理

▲春天!!與美人!!

美人

花國與美人 是花柳病之發源地 春天是毒菌勃發的時期 靠近美人的 每逢春天都應清淨血 淨淨毒 可急服清血聖葯喜肥力以求速愈 喜肥力是掃滅梅毒大炮 是討滅花柳症的大將軍 牌子老練 盡人皆知 効力可靠 無與論比 可保立復健康 可保恢復自由 無遭針刺之苦 較注射葯針力大一倍

（一）當春復犯的花柳病 如四肢酸痛頭疼頭迷耳鳴耳聾 渾身起紅斑紅點 臉上起疹 楊梅疥瘡 渾身潰爛 奇癢流水以及與原起發生同樣症候

喜肥力是滅毒大將軍

（二）因不慎於交接感染的花柳病 如破傷魚口 下淋入骨 以及耳聾目潰 脫落毛髮 悞用燻頂 牙齒搖動 等症

（三）小兒的遺毒 婦女的傳染 疑似毒症 潮濕膿疥 痛癢交加 婦女因毒滑胎化胎 因毒不孕 毒性結核等症 無論梅毒到第一期 第二期 或三期 服喜肥力 均能葯到病除實爲安全治療 此藥性溫不猛 效力宏富不燥 男婦老幼 皆可服用四時咸宜

每瓶國幣一元五角 每打十五元

圖爲二期梅毒瘢疹 當早服喜肥力 在由不知不覺的而全而愈

▲總發行 濱江省 泰華西藥行

本埠各大中西藥店以及各省各縣葯房均有出售

金光輝君之兩女公子

曼娜小姐肖影　慧中小姐肖影

保障君小孩之健康 用嬰孩自己藥片

父母欲保障其小孩免患腸胃疾病俾能發育良好者當用嬰孩自己藥片 洮金君光輝爲金君爲奉七關原城內和義湧號職員其來書云『小女曼娜現年四歲本來體弱多病後賴嬰孩自己藥片之助始獲轉弱爲強今春此間瀉痢流行兒童因之死亡者不少曼娜間嘗一服嬰兒自己藥片卒免傳染又小女慧中體亦不健服嬰兒自己藥片亦已病愈身強肥胖可愛上次嬰孩健康比賽復得冠軍榮譽殊可喜也』

嬰孩自己藥片爲嬰孩疾病之無上靈藥功能清腸胃療便秘助消化止泄瀉嘔吐退熱除蟲使傷風速痊平出牙痛楚 各藥房均有出售或向上海江西路四五一號韋廉士醫生藥局購買每瓶大洋七角六瓶三元五角郵不取力

無論如何激烈牙痛一用今治水
僅費兩三分鐘立即見効

立止牙痛 今治水

主治 蟲牙痛牙根痛由上火所起之牙痛由神經肩酸而起之牙痛其他所有牙痛均有靈効

各藥房均有 出售盒內附有仿單

附有消毒綿繩子 金二十錢 金三十錢 金五十錢

發賣元 大阪東京 丹平商會藥房

代售處
大連奉天哈爾濱 日本寶藥會社
奉天 井上誠昌堂
奉天 佐藤廣濟堂
新京 新京藥品會社
圖們 新井藥房

讀者之聲
(不談政治。勿重社會。歡迎短篇。須加句點。)

茶的質疑

『茶』這種東西。在世界的消費裡。佔到十分驚人的數量。可是『茶』裏頭。所含的化學成分。究竟都是些什麼東西。和人生的利害怎樣。很少有人來注意加以研究。尤其是利用化學來分解研究的更少。(此乃就我個人所知道的而論)就中國已往的本草。茶經。及其他片段的記載上。所說的話。大半是關於採取。焙製。收藏。烹煎。等方法有所論列。若是談到利弊上頭。僅不過就其經驗所得的約略陳述一二。似乎還不夠給我們人類需用上。一個相當標準。

現在好了。居然有蘇聯哥略尼茨基氏發現普通茶葉中。含大量之維他命C。乾茶葉一格蘭姆中。含有維他命C四至六米里格蘭姆。每日飲茶三至五格蘭姆。可預防貧血病。每日飲茶六至十格蘭姆。可將貧血病治愈。且已由實驗證明云。由這段報紙的珍聞上。足可以看出哥氏的精力。他老先生在這茶上有好大的犧牲與研究。才有這樣的好結果與貢獻。我們應當表示二十的謝意。不過哥氏所服務的地方。是海參崴輸血研究所遠東支部。所以他的結論。是偏重於治療貧血症。而於其他方面。除去對於治療貧血症而外。是否尚能適合人類其他需要。且其一格蘭姆的茶葉中。含有維他命。僅四至六米里格蘭姆。其他成分。均爲某種物質所構成。則原文簡略。語焉不詳。仍不能沒有疑問。

茶在世界上的總消費量。現在雖無相當統計。(也許有)但由大概上說。最少也總能每年在一萬萬銀圓以上。拿這們大額的金錢。來消耗在『茶』的身上。不單是經濟問題。簡直成了社會問題。那能不引起學者的注意。國家的關心呢。所以蘇聯哥氏的局部研究發現。當然是現代。應有的結果。不過。茶的消費區域。既然是如此擴大。我想對於茶的全般的研究的人。一定很多。各國政府及私人方面。當能有很詳細分析化驗的結果。來公表於民衆。使大家都能夠了解其內容。而知利有所趨。害有所避。但是我的想像是如此的。事實上是不是如此。那就因爲孤陋寡聞的關係。不敢有所武斷。所以特地寫這篇茶的質疑來請教海內外名流。有所指示。

維化寫于吉林。十一月十二日。燈下

神皋雜俎

新詩的十字路口 (五)
(梁宗岱)

可是如果我們不甘心我們努力底對象是這麼輕微。我們活動底可能性這麼有限。我們似乎可以。並且應該。上溯西洋近代詩史底源流。和歐洲文藝復興各國新詩運動——譬如。意大利底但丁和法國底『七星社』——並列。爲我們底運。樹立一個遠大的目標。一個可以有無窮的發展和無盡的將來的目標。除了發見新音節和創造新格律。我們看不見可以引我們實現或接近我們底理想的方法。

但是發見新音節。創造新格律。談何容易！我們目前只有腳踏實地去努力。按照各人底個性去嘗試。去探討。去鈎尋——可以就是自由詩。如果我們不把它本身當作一個目的而只是一種試鍊文字底彈性的手段。也不是完全無意義的。至于努力的步驟不外創作理論和翻譯。創作所以施行和實驗。理論(包括了批評)所以指導和匡扶。它們的重要大概是不會有人加以否認的。還有翻譯。雖然有些人覺得容易又有些人覺得無關大體。我們卻以爲如果翻譯的人不是率爾操觚是輔助我們前進的一大推動力。試看英國詩是歐洲近代詩史中最光榮的一頁。可是英國現行的詩体幾乎沒有一個不是從外國——法國或意大利——移植過去的。翻譯。一個不獨傳達原作底神韻並且在可能內按照原作底韻律和格調的翻譯。正是移植外國詩體的一個最可靠的辦法。(完)

茫茫人海
一日
(朱大偉)

從村邊幾株枝杈禿的樹枝的空間。透進幾縷旭光。平鋪在樹下的草房頂上。樹枝上的老鴉。已出入在牠們的窠旁。呀呀的鳴叫。茅草簷上幾隻家雀吱吱的跳上跳下。盡力的嘈鬧。但屋中是沈寂的。一個人也沒有。屋後的新收理的平場上。邊角上堆滿了新由田中收來的穀粮。屋中的主人們。都在園蓄粮堆。大慨是怕猪來偷吃。

太陽一絲一絲的高升。但天空仍々着一層霧狀的白烟。繚繞在高的樹稍上。陽光也顯得淡淡的。深秋中凉寂的蕭晨仍未離去。

這時向東方看去。霧沈沈中現出一黑影在蠕動着。漸漸的近了。看眞了。原來是一漢子身上的衣服已破亂不堪了。雖然時在深秋冷氣逼人。但他的兩隻小腿仍是赤膘膘的。護腿的只有一層泥土。臉面亦然。瘦弱的身軀。拖着雙腿慢慢的前進。看他疲乏的神氣。好似已走了好幾天了。但他不停留的前走。他看到面忽然現出樹同房的影子。心中不自覺的高興了一點。腳步也快了些。抱着無限的渴望向村中走去。

穿過樹下。走到一家門前。張開他的口開始在喊。『太太…給點飯吃吧』『…』『他這樣的喊。回答他的只院中的狗。一聲聲的向他狂吠。並不見有一人出來。他看屋頂的陽光一步一步的步下房來。肚皮一點一點向內縮去肚中也急着要吃。他無法只得換了一個大門去喊。不多時。一位婦捧着一盆米湯出來。尤只冒着氣。他心中覺得要喝點米湯也可潤潤肚皮。誰知那婦人將米湯倒在院中的一個破盆內。接着一羣狗都圍着盆很急的呫着。不多時熱的米湯都進了狗肚裏。又急又恨的他。只是呆望着狗的嘴…。

他轉過他的笨重身體。慢慢的走了下去。心中不住的在想。那婦人眞可惡…唉我還不如作一個狗呢。鄉間要碗飯眞難。還是進城去吧…。他的腳步還着心理進行。穿過了村莊。上了入城的大道。拖着吃飯的問題拖着兩腿倦腿走啊走！

太陽跟着他一同走。他好似同太陽競走起先太陽在他的背後。不多時便追到他的頂上來了。最後太陽將他拖得很遠。才看見城的烟影。他臉上微現出笑容。抬起頭顱望着烟濛的市景向前走去。

到了城…。街燈已亮了。這時他的肚內已餓得很了。只得走入胡同中尋些住家的要點飯吃。心中想這時要飯一定比較容易得多吧！一邊走着々一面尋大門。但不論那一家門都是關得緊的。但他因餓得難受只得走到一家門前。使出他吃乳的力來大聲的喊。結果受了人家的大叱『去吧！要飯也不看看時候』。唉可憐的他。心立刻的緊了一緊。憔悴的臉益發的憔悴了。兩隻腿突然增加了重量。身體一晃晃的拖着双腿快快的離了人家的大門。兩手捧着餓着的肚皮。灰暗中消沒了他的身影。

一九三五、一一、一二、大同

疑問
難題候教

大主筆先生鈞鑒敬啓者。敝人對於家庭生活。向無研究。近有友人家庭中。生出各種煩惱。無法解決。若長此以往。實無快樂之日。誠恐友人精神受害。家庭不安。以是敬請指正是盼。並祝撰安

有孀母李子及媳等四口度日(以下母稱甲子稱乙媳稱丙)至孝。其稱侗滿小家庭。惟乙出閣胞姊。染有鴉片等嗜好。日前來奉禁烟。寓於乙處。此、甲不量乙之收入。竟爲伊女購置衣物。因此家中常有無歡之時。甲乃命乙在外挪借。乙均遵辦。亦無怨言。惟丙本係婦女。平素家庭中雖甚和睦。但因多添意外消耗。定少歡迎氣象。並顧慮一家生活。恐被其姊所累。由此丙與甲時生口角。此時乙對甲仍是至孝。對丙亦用好言。否則全家爭吵。然乙工作多不能久在家中。則婆媳間每有紛爭。待乙返家。甲必當面訴之。乙則遵命質丙。丙仍固執己理。不緊稍安。如此家庭終無息日。誠恐乙憂鬱而多病。況乙姊之禁烟。又非三五月可能去者。概其夫欲棄之也。敝人既係乙友。不忍坐視。爲此特請社會賢明。加以指教。則敝人感德無涯矣。

一九三五、一一、一三。愚良。待於瀋水

雜說
苦悶與自勉 (二)
(嘉祿)

第一。沒有出路而感到『苦悶』。——當青年在中學或小學畢業的時候。這個『苦悶』的問題。緊接着就會跟來。自然。有錢的人是不成問題的。願意上學。便可以直接了當的升入大學或中學。不願上學。根據自己所喜悅的弄點事做。也可以逍遙自在。沒有錢的呢！這就難了。想升學。無法籌辦費用。眼睜睜家境不良。絕不能硬逼着父母要學費。但不上學做什麼去呢？能長久的呆下去嗎？不能的。絕對是不能的。一個受過相當教育的青年。絕不應。長久的享受着父母的飼養。何況自己又知道。家庭是很拮据的。父親又一年一年的老了。這樣。自己不得不去尋覓一些職業做。一方面可以減輕些父母的担負。另方面說。自己也可以對於社會裡有些供獻。但。是在處這經濟恐慌時代。社會裡。處處呈現着靡的現象。大小商店。賠累倒閉者。不計其數。要打算找到一些職業。談何容易。事實上恐怕要感到十分困難的。稍有門徑的人。還可以設法運動運動。遇時就可以謀到一點職業。縱然不好。倒底生活上先不致發生恐慌。沒有門徑可運動的人呢！那只有倚仗着各人的學識。技能來我謀職業了。天天早晨懷着熱烈的希望跑到圖書館去。翻遍了所有的報紙。希望着。能從上面發現了機會。但是。結果呢？依然低頭失望的回去。偶爾在報上發現了一個招考或聘徵的廣告。不論招工徒也吧。招職員也吧。當時喜歡得幾乎跳起來。趕緊按照上面的規預備去應試。可是現在的社會裏。沒有職業的青年。不只是幾十個或幾百個。往往一個較優的位置。只需要幾個人而報名者恐怕要超過兩千人以上。結果呢。還要讓以稍有門徑的爲當選。使你傷心難過的回來。偶然父母若有一句怨言。自己還要加倍的難過。(未完)

醫話
胎兒男女預知法
(壽)

客秋曾述麥芽試驗法。雖簡單易行。但其確實率。因未多實驗。故不得其詳。茲更有一新法。較爲複雜。然設備比較完善之醫院內。均能行之。法取五個月後之妊婦尿。用七或十立糎。注射於生後三個月而睾丸尚在竄蹊管內之幼雄兎皮下。經四十八小時。取兎睾丸以顯微鏡檢之。胎兒爲女時。則兎睾丸顯早期發育。胎兒爲男時則否。其原理亦爲妊婦內分泌之關係。錄自日本臨床醫學誌。

寄自項氏醫院

別錄
一得軒隨筆
(怡然)

鎮日枯坐。頗無聊賴。偶赴書肆。購得一手抄正楷小詞一本。破壞殘缺。所剩僅百幾首。旖旎生香。吹氣如蘭。讀之令人不忍釋手。詢稱妙品。惜乎作者姓名脫掉。無從稽考。錄其數首。供我同好。

何須畫裡喚眞眞。玉鏡臺前過往頻。記得事情向郎說。阿儂猶是女兒身。

美人本是玉無瑕。二八芳齡未破瓜。記得昨宵同好夢。臂痕新褪守宮砂。

月闇花好正良宵。別院何人吹洞簫。記得銀床斜坐處。低聲一曲念奴嬌。

銷魂眞個是吳儂。別樣溫柔絕世容。記得晚裝初卸却。單衫窄袖異香濃。

春來花柳日精神。忍把韶光負此身。記得踏青郊外去。紅羅光綉鳳鞋新。

曲欄杆外又斜陽。不藉鉛華淡淡妝。記得對花向郎問。儂身可有牡丹長。

千紅萬紫鬥妖嬈。無限春光分外嬌。記得合歡向郎說。何儂生日是明朝。

春春時節日遲遲。楊柳風來拂面吹。記得晴湖同放棹。粉郎磨墨寫新詩。

玉欄杆畔小盤桓。階前花開是合歡。記得青羅衫子薄。肌冰臨約任郎觀。

瓊臨僞骨玉爲肌。風雅宜人寔可兒。記得留雲亭上坐。綠陰如握對彈茶。

玉釵花朶插雙鬟。一握腰枝比小蠻。記得柳陰深立處。低頭笑整綠鞋彎。

連調底事懶調脂。默默無言有所思。記得璇閨閨親問訊。捧心眞是病西施。

一彎明月照闌干。風簾清幽翠袖單。記得阿郎當夜讀。添香挨忍五更寒。

劉煦舊唐書謂韓愈爲昌黎人。而歐陽修新唐書亦曰。鄧州南陽人。昨讀昌黎集祭十二郎老成文云。『中年。兄歿南方。吾與汝俱幼。從嫂歸葬河陽』則河陽爲愈之故里明矣。按河陽。即今之河南孟縣有其故城。續又讀陳眉公偃曝餘談又云。『修武東北三十里。曰南陽。韓文公之故里也。居人呼其地曰。韓莊。又曰韓村。愈自上世居此』南陽即今之河南沁陽縣。適在修武縣西北三四十里。而非東北孟縣又在沁陽縣西二三里。是文公之故里。當在沁孟之間。而非修武矣。偃曝餘談又云『愈之自稱昌黎者。蓋昌黎古韓氏通稱也。』

余平素雅好聯語。見之如獲珍寶。安徽薛時雨慰農先生有贈妓數聯。對仗頗工。

贈妓花君時有 花開堪折直須折。君問歸期未有期。

贈妓花相 花開堪折直須折。相見時難別亦難。

贈巧雲 燕子飛來兒都讓巧。蘭花薰氣象成雲。

贈綠卿 綠浮不可唾。卿言亦復佳。

贈阿男 生小未曾離阿母。願天速變作男兒。

贈愛卿 僞愛餘春培芍藥。語卿小影是桃根。

贈四官 雅調善彈胡撥四。新詞學唱孔雀官。

于新京

小船娘
(兆甲)

冬日夕陽斜着那山邊深紫的山峯中。已習慣於物質生活中的村莊上的少爺們。摸出了鎊看一看時光。他們偷偷地裝上了大量的錢在綢製的衣袋裡。忽忽地走出自家的牆門。到停靠在那小江旁邊的小娘船上去了。

在那僻靜的地方。離開村莊不遠的小江邊。停靠着三四條小娘船。船裡有歌聲。歡笑聲。傍晚。平靜的江面漸漸地扑踊了起來。掀起了給人們無限的歡樂和煩惱。

村莊上有錢而愛好風流的哥兒們。都偷偷地溜集到那兒。在狂飲和歡樂聲中。他們每一個都像失却了知覺一般。忘懷了家中老太爺二筆嚇人的鬍子。忘懷了老娘紅着眼睛。在丈夫面前替兒子解釋一切的痛苦的情形。更忘懷了自己懺悔時的情緒。而沈醉在小娘的懷抱之中。

小娘把吃得泥醉的客人。安放到後艙。客人一手把船娘拖在懷裡。拖到一條墊着席子的木板床上。做着各種不同的玩意兒。船娘一絲沒有不耐煩的樣子。經驗告訴她有錢的少爺們皮氣大。不好惹。服侍得週到回頭來賞的花錢亦大的。

到了黃昏時那一班失神的客人回來了。醉得如泥人。給船娘用冷水澆醒了過來。彳亍彳亍的踱進自家的牆門。跑回自己的房裡忘去了寒冷。腦子裡像灌了水銀一般。恍恍惚惚的。老太爺二筆嚇人的鬍子和老娘哭紅了的一雙眼睛。那印象漸漸地又鑽入了各人的記憶之中。好在一年只有一次那麼的歡樂。他們這樣自己恕罪自己。但爬上了牀。這夜始終睡不入眠的。爲了船娘的窈窕的身段。和豐滿的肉體的誘惑！

晚上。小娘船上又換了另翻人物。年青未婚的農夫們。個個都抱着無限的熱望。亦進了船艙。他們都在家裡灌醉了老酒來的。他們預備在這裡過一個甜蜜的冬夜。

船娘們把那一些少爺打發走了。爲的是留着一個牆門裡的少爺在自己船裡過夜。是很危險的。假使少爺們的家裡在她們船上找到了。那可不是玩的。自己的船被押到縣裡去還不算。回頭來不但自己拿不到錢。還要遭到船婆的一頓毒打。因爲牆門裡的老爺們勢力大。有名聲。他們知道了自己兒子做了這種事。那還了得呢？因此她們對於要留夜的客人是調查得十分詳細。農人們因爲沒有勢力。亦沒有聲望。因此船娘們亦安安心心的抱着他們睡覺。

小娘船在村莊上的小江邊過了冬天。春天她們的規例是不做生意的。開往到別處去了。到了來年的冬天她們又停靠在這裡。船上的小娘們當然有的換上了新的。然而一年比一年更時髦了起來。因此每年城裡女人們的新花樣亦被她們帶到寂寞的村莊裡來了。

每年小娘船開往到別處去了之後。在那小江邊的垃圾堆中。能夠見到他們遺留下的用稻草和席子包着的一個血淋淋的東西。那是小娘們生下的沒有足月的嬰孩。到了春天江水漲上時。那小娘們生的東西。隨着江水亦沖流到別的地方去了。

然而在近幾年中。停着小娘船僻靜的小江邊。冬天已換上了二三條的土匪船了。

名勝錄
陽朔山水
(剛玉)

十月十九日晨乘瀛車由柳州北行。要渡過五六次小河。車過荔浦。山勢更覺雄奇。一個一個的山頭好像從平地矗立起來。山的形象千奇百怪。有若象的。有若熊的。有若筆架的。在眼簾經過。實在應接不暇。我們便知道要到陽朔了。酈露森雅云。『陽朔諸峯。如筍出地。各不相倚。三峯九疑。析城天柱者數十里。如樓通天。如闕刺霄。如修竿。如高旗。如人怒。如馬囓。如陣將合。如戰將潰。瀧江蕩水。綢繚其下。蛇龜猿鶴。焯爍萬態。』我看陽朔山水分開來看固好。但合起來看。氣象尤爲奇特。距荔浦不多時刻。即到陽朔。我們下車去遊覽陽朔山城。街市很小城外便是千山回抱。萬壑競流。對城的諸峯。已經闢成公園每個山峯上。皆建立小亭。我們登小亭上。可以看見諸峯羅列如在目前。宋李綱詩云。『溪山此地霸佳名。雨洗烟嵐分外清。卻恨征鞍太怱遽。無因一上萬雲亭。』

由城市後面。靠着山城有一條曲折的小徑。下臨灕江。前對諸峯。水流激湍。一瀉直下。山城距水有三四丈高。岸上建有兩三個水閣。我們在水閣上往下看來往的樹林。和採樵的牧童。眞是一幅畫境。若是遊陽朔的風景。可以分水旱兩路。由水路走。可以看陽朔山色的幽秀。旱路走。可以看陽朔山水的雄奇。尤爲在黃昏時候鄉末陽朔的山水。才可以領略其全了。樵樹蒼翠。樹色蓊蘙。被欲落的斜陽。慢慢的浸潤下去。與大自然界合而爲一。柳子厚說。『蒼然暮色。自遠而至。至無所見。而猶不欲歸。』這是非到桂林的人。不能道其語也。

九星日鑑

十一月十八日 舊十月廿三日 月曜 戊戌 友引 閉 心宿

▲一白之人、若不顧資力、輕率進取、而擬貫徹我意、則招失敗、乙午辛吉、▲二黑之人、此日事業頓呈惡化、更加苦難、甲卯乙吉、▲三碧之人、雖有惡事、然勉勵前去、丁庚辛吉合、則加倍信、漸呈繁榮、丁辛乾吉、▲四綠之人、此日一家須要和去、諸事展開有利、亦可除却故障、甲乙未吉、▲五黃之人、堅實幹須除去我意及短見、忠實幹去則有大功、乙巽未吉、▲六白之人之人今日請事後退之不良日、宜警戒勿招衰微、甲辰巽吉、▲七赤▲八白之人對事業雖生躊躇然慎重幹去則吉、卯未丑吉、▲九紫之人、運氣旺盛、諸事成就、起業開幕等吉、丁未丑吉、

影譜 (續)
(緒言)

(一九三四年。)

酒色財氣(譚友六)韓蘭根。劉繼羣。劉莉影。

再會吧上海(鄭基鐸)阮玲玉。湯天綉。馬亭亭。張翼。

神女(吳永剛)阮玲玉。黎鏗。

大路(孫瑜)黎莉莉。金焰。陳燕燕。張翼。

蛇蠍美人(楊小仲)梁賽珍陳燕燕張翼。(完)

▲勘誤 昨報所載研究欄『宣紙略談』一文、第三段第一行『有名□者』黑室應作『徵』字又同段第四行『不知□皮…』黑室應作『樣』字合亟補正

斯塔跳舞場

今晚七時起熟識之

禮拜拾錢跳舞會

音樂跳舞總出演大競奏

東安電影院

時間 二至四 七至九

兩大巨片同時合演(並不加價)

(一)人体解剖 (二)一言難盡

今天上午十一時半加演一場

大西大街 天光電影院

今天三場

天一公司最新傑作 全部音樂歌唱鉅片

陸麗霞主演遺作

美人恩

落花有意 流水無情

張恨水說部中的得意作品

下期換映 南島歷險記 西洋、冒險、熱艷、歌片

今日最後一天

全部歌舞對白有聲巨片

全部五彩

爵士歌王

環球公司 艷麗華貴 新奇偉大 彩色鉅片

採世界歌舞熔於一爐！集現代藝術匯於一片！

美美美 艷艷艷 色色色

無美不備 無物不艷 全部五彩

荷萊塢明星雲集 百老匯舞女如林 百餘名音樂大家 二百萬金元巨製

票價 優待票 樓下二角 樓上三角 普通票 樓下三角 樓上五角 學生小孩及有本院紀念章者皆優待票

色彩影片之奇雄！

四經路七緯路 遼陽電影院

開演時間 每日二時·五時·八時三場

腎虧

掃盡青年幸福！

背痛乃腎虧最顯明之徵象

背痛乃腎虧之警告以示腎虛急待援助以除血中遺留過多之尿酸倘不即謀妥治則風濕水腫神經痛臂筋痛頭暈目眩小便諸疾等將接踵而至一生幸福因此掃盡兜安氏秘製保腎丸專治腎虧所致各症不論輕重同一神效所異者服量之多寡而已每服一次恢復已失之幸福一級其效速而性和故老年人可常服以强腎不但延年益壽且能享青年之幸福也

上海兜安氏西藥公司啟

各大藥房　均有出售

散拿吐瑾最補腦力
能使兒童學業猛進

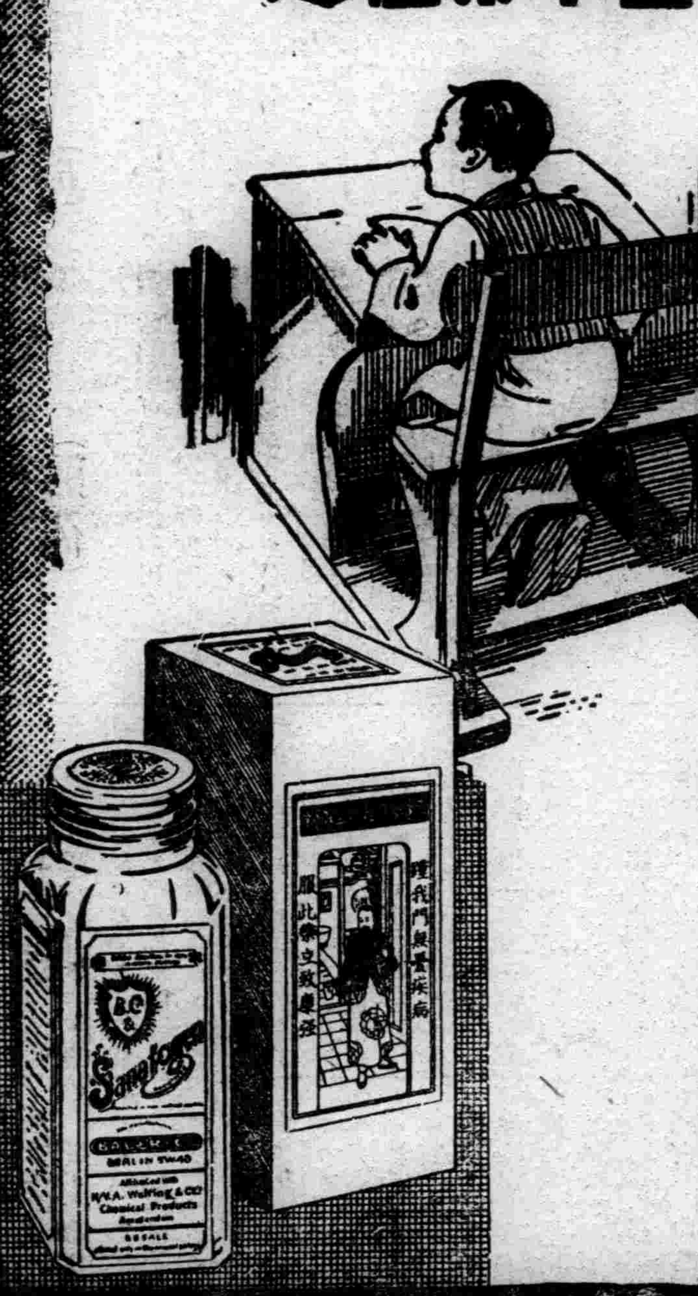

兒童讀書須用腦力腦為一身之主宰如缺之營養則學業受影響雖每孜孜不倦然考試成績落人後此乃腦力不足非天資愚鈍也當服散拿吐瑾延年益壽粉以補腦兼補血因其含有憐質與蛋白質二者均為人身要素兒童尤需要之

SANATOGEN　散拿吐瑾

柏林華發大藥行精製
中國美最時洋行經理
各大藥房均有出售

第威德潤腸丸
有平肝潤腸開胃之功效

此丸藥性溫和老幼咸宜有平肝潤腸開胃之功效凡患便閉或大便無常者服之尤見靈效服後既不腹痛更無猛烈冲瀉之弊

各大藥房均有出售

佳餚滿桌　尚嫌乏味

OMNIN COMET
オムニン コメット

特長

滿洲醫科大學附屬病院
滿鐵各病院
公私病醫院
均賜採用之藥

適應症　流感肺炎其他　為各科權威之本藥、對於實驗報告、已達數千、關於流感肺炎其他之熱性亞熱性、傳染性化膿性諸病及結核熱等疾、有效無害、

謹告友邦滿洲國　各位醫家

較從來輸入之歐洲製品優越
非特異性的免疫劑世出

翁睦寧　扣美透

東洋同種製藥之始祖

一、効果　在應用範圍上較歐洲製品或他種類似品、絕對優越
一、副作用　絕無
一、價格　至廉
一、配送　在滿洲國各地藥房均有出售萬一貨售淨時、於數日內、即可直接從本社送品、

包裝價格
一〇竓入五管裝……一、六〇
……一〇管裝……三、二〇
……五〇管裝……一五、〇〇
……一〇〇管裝……二七、〇〇

贈送詳細說明書

製造發賣處　株式會社　黑田藥品商會
本社　大阪市東區今橋二丁目
支店　東京市日本橋區本町三丁目

成功產自剛健的體格

汎廣知識製造剛建體格的

補血强精
補爾多壽

諸君……請看歷來世界上爲社會殘留偉大功績之偉人、現在如意大利之「莫索理尼」獨裁宰相、德意志之熱心鐵腕兒「希德樂」宰相即自古該博廣多的智識、如鐵石一般剛健體格之所有者代代名震四海的偉人亦不罕少也、現在世界爲該博智識剛健體格者之世界學識愈學愈廣多、人體愈用愈健康也、所以虛弱者若能常時服用補血强精聖品「補爾多壽」則即能成健康者也。

新智識欲

製造剛健的體質請常服

補爾多壽

補爾多壽與一般食物營養價值之比較

補爾多壽拾瓦之營養價值與一般食物之相當數

鷄卵	二十個
卵黃	三十個
牝牛肉	五百瓦
牛乳	一升七合
鯛	千五百瓦
鷄肝	八百瓦

補爾多壽藥分五種各的專效對病自由撰藥

肺病養生法其他詳細說明書函索即奉寄

藤澤友吉商店製藥廠
大連支店　大連市山縣通七番地
總店　大阪市東區道修町二丁目
支店　東京　奉天　京城　上海
經理　日本賣藥株式會社